

PADEM 2015



**PLAN ANUAL DEL DESARROLLO DE LA
EDUCACIÓN MUNICIPAL DE SAN ANTONIO 2015**

INDICE

| | | |
|------|---|----|
| I. | IDENTIFICACION Y CARACTERÍSTICAS GENERALES SAN ANTONIO..... | 4 |
| II. | DIAGNOSTICO Y PROYECCION..... | 8 |
| A | CARACTERÍSTICAS..... | 8 |
| A.1 | SOCIOECONOMICAS..... | 8 |
| A.2 | NIVEL EDUCACIONAL..... | 8 |
| A.3 | GEOGRAFICAS..... | 8 |
| A.4 | CULTURALES..... | 10 |
| III. | ASPECTOS EDUCACIONALES ADMINISTRATIVOS..... | 10 |
| A | SISTEMA EDUCACION MUNICIPAL..... | 10 |
| A.1 | OFERTA EDUCACIONAL..... | 10 |
| A.2 | EDUCACION TECNICO PROFESIONAL ENSEÑANZA MEDIA..... | 10 |
| A.3 | MATRICULA POR NIVEL DEL 2011 AL MES DE AGOSTO 2014..... | 10 |
| A.4 | PROMOCION Y REPITENCIA AÑO 2013..... | 11 |
| B | MATRÍCULA EFECTIVA AL 31 DE AGOSTO DE 2014..... | 12 |
| C | PROYECCION DE MATRICULA 2015..... | 13 |
| D | ASISTENCIA MEDIA..... | 14 |
| E | PROYECTOS Y PROGRAMAS DE ASISTENCIALIDAD..... | 15 |
| E.1 | MATRÍCULAS DE ALUMNOS INTEGRADOS POR ESTABLECIMIENTO..... | 15 |
| E.2 | MATRÍCULAS DE ALUMNOS INTEGRADOS, ENSEÑANZA BASICA..... | 15 |
| E.3 | MATRÍCULAS DE ALUMNOS INTEGRADOS, ENSEÑANZA MEDIA..... | 15 |
| E.4 | ESTIMACION DE ESTUDIANTES QUE SE POSTULARAN A PIE AÑO 2015..... | 15 |
| F | ESTRUCTURA DEL RENDIMIENTO SIMCE..... | 16 |
| F.1 | HISTORIAL DE RESULTADOS DEL SIMCE PRIMER CICLO BASICO..... | 16 |
| F.2 | HISTORIAL DE RESULTADOS DEL SIMCE SEGUNDO CICLO BASICO..... | 17 |
| F.3 | HISTORIAL DE RESULTADOS DEL SIMCE NIVEL MEDIO..... | 18 |
| G | RESULTADOS PSU 2013..... | 18 |
| G.1 | PUNTAJE MAXIMO POR ESTABLECIMIENTO..... | 18 |
| G.2 | PROMEDIO RESULTADO PUNTAJE MAXIMO PSU 2013..... | 18 |
| G.3 | VARIACION PORCENTUAL ESTUDIANTES DE 4º MEDIO QUE RINDEN PSU..... | 18 |
| G.4 | VARIACION PORCENTUAL ESTUDIANTES QUE RINDEN PSU/DERECHO A POSTULAR..... | 19 |
| H | PROGRAMAS ASISTENCIALES..... | 19 |
| H.1 | PROGRAMA DE ALIMENTACION ESCOLAR (PAE) JUNAEB-DAEM..... | 19 |
| H.2 | PROGRAMA DE SALUD ESCOLAR JUNAEB-DAEM..... | 20 |
| H.3 | CONVENIO DE COLABORACION ENTRE JUNAEB Y LA ILUSTRE MUNICIPALIDAD DE SAN ANTONIO..... | 20 |
| H.4 | OBSERVACIONES..... | 20 |
| I | ASPECTOS TECNICO PEDAGOGICOS..... | 20 |
| I.1 | EVALUACION DEL DESEMPEÑO DOCENTE..... | 20 |
| I.2 | PLAN DE SUPERACION PROFESIONAL..... | 21 |
| I.3 | JORNADA ESCOLAR COMPLETA..... | 21 |
| J | ACTIVIDADES EXTRAPROGRAMATICAS MUNICIPAL Y ESCOLAR..... | 22 |

| | | |
|------|--|----|
| J.1 | EXTRAESCOLAR | 22 |
| K | ESTRUCTURA ORGANIZACION..... | 23 |
| L | INFRAESTRUCTURA..... | 23 |
| L.1 | FONDOS REVITALIZACION AÑO 2014 | 23 |
| L.2 | FONDO DE APOYO A LA EDUCACION PUBLICA 2014 (EX FAGEM + REVITALIZACION, POSTULADAS POR EL SOSTENEDOR EL 30 DE SEPTIEMBRE DE 2014)..... | 25 |
| M | VISION ADMINISTRATIVA COMUNAL..... | 28 |
| N | CONCLUSIONES DEL DIAGNOSTICO..... | 30 |
| N.1 | ANALISIS CUANTITATIVO DEL SISTEMA DE EDUCACION MUNICIPAL | 30 |
| IV. | PROYECTO EDUCATIVO | 30 |
| A | FUNDAMENTACION DEL PROYECTO | 30 |
| B | VISION-MISION | 32 |
| V. | PROYECCION DE HORAS PLAN DE ESTUDIOS 2015 | 33 |
| VI. | PRESUPUESTO 2015 | 34 |
| A | PRESUPUESTO DE INGRESOS AÑO 2015..... | 34 |
| B | PRESUPUESTO DE GASTOS AÑO 2015..... | 36 |
| C | RESUMEN PRESUPUESTO PROYECTADO AÑO 2015..... | 40 |
| D | OTROS GASTOS NO CONSIDERADOS EN PRESUPUESTO DEL PADEM 2015..... | 42 |
| E | LEY 20.248 SEP..... | 43 |
| VII. | MODELO DE EVALUACION PADEM 2015..... | 45 |

ANEXOS.

DOCUMENTOS, ACTAS Y FIRMAS DE PARTICIPACION DE TODOS LOS ESTAMENTOS DE LOS ESTABLECIMIENTOS MUNICIPALES.

I. IDENTIFICACION Y CARACTERISTICAS GENERALES

| | | | | |
|---|-------------------------|-------------------|---------------------------------|----------------|
| F – 142 | CRISTO DEL MAIPO | 2023-0 | PRE-BASICA - BASICA | URBANO |
| Letra - Número | Establecimiento | RBD | Modalidad De Enseñanza | Urbano o Rural |
| José Miguel Carrera S/N, Las Lomas | | 35-2283191 | cristodelmaipo@gmail.com | |
| DIRECCION | | TELEFONO | CORREO ELECTRONICO | |

| | | | | |
|------------------------------------|---------------------------|----------------------------------|-------------------------------|----------------|
| D – 460 | POETA PABLO NERUDA | 2014-1 | PRE-BASICA - BASICA | URBANO |
| Letra - Número | Establecimiento | RBD | Modalidad De Enseñanza | Urbano o Rural |
| Camilo Henríquez 230 Ex. 17 | | 35-2211332 35-2216756 | esc.ppneruda@gmail.com | |
| DIRECCION | | TELEFONO | CORREO ELECTRONICO | |

| | | | | |
|---------------------------------------|-----------------------------|-------------------|----------------------------|----------------|
| F – 462 | PEDRO VIVEROS ORMEÑO | 2024-9 | PRE-BASICA - BASICA | URBANO |
| Letra - Número | Establecimiento | RBD | Modalidad De Enseñanza | Urbano o Rural |
| Los Copihues S/N, Tejas Verdes | | 35-2282075 | epviveros@gmail.com | |
| DIRECCION | | TELEFONO | CORREO ELECTRONICO | |

| | | | | |
|---|------------------|-------------------|-------------------------------------|----------------|
| F – 465 | PETER PAN | 2025-7 | PRE-BASICA | URBANO |
| Letra - Número | Establecimiento | RBD | Modalidad De Enseñanza | Urbano o Rural |
| Petrohue 2413, Esq. Cocalán, Las Dunas | | 35-2283188 | parvulariopeterpan@gmail.com | |
| DIRECCION | | TELEFONO | CORREO ELECTRONICO | |

| | | | | |
|---------------------------------|-----------------------|-------------------|---------------------------------------|----------------|
| F – 471 | DIVINO MAESTRO | 2011-7 | ESCUELA ESPECIAL | URBANO |
| Letra - Número | Establecimiento | RBD | Modalidad De Enseñanza | Urbano o Rural |
| Baquadano N°931, Llolleo | | 35-2283801 | escueladivinomaestro@gmail.com | |
| DIRECCION | | TELEFONO | CORREO ELECTRONICO | |

| | | | | |
|--|-----------------------|-------------------|----------------------------|----------------|
| F – 472 | CERRO PLACILLA | 2026-5 | PRE-BASICA - BASICA | URBANO |
| Letra - Número | Establecimiento | RBD | Modalidad De Enseñanza | Urbano o Rural |
| García Huidobro N°651, Placilla | | 35-2232077 | ecplac@gmail.com | |
| DIRECCION | | TELEFONO | CORREO ELECTRONICO | |

| | | | | |
|------------------------------|-----------------|---------------|---|----------------|
| G – 474 | CUNCUMEN | 2035-4 | PRE-BASICA – BASICA EDUC. MEDIA TP | URBANO |
| Letra - Número | Establecimiento | RBD | Modalidad De Enseñanza | Urbano o Rural |
| Valle Arriba Cuncumen | | - | escuelacuncumen@gmail.com | |
| DIRECCION | | TELEFONO | CORREO ELECTRONICO | |

| | | | | |
|---|----------------------------|----------------------------------|---|----------------|
| E – 475 | PADRE ANDRE COINDRE | 2021-4 | PRE-BASICA-BASICA EDUC.BASICA-MEDIA-ADULTO | URBANO |
| Letra - Número | Establecimiento | RBD | Modalidad De Enseñanza | Urbano o Rural |
| Julio Letelier Nº536, Bellavista | | 35-2211026 35-2210640 | pace_475@hotmail.com | |
| DIRECCION | | TELEFONO | CORREO ELECTRONICO | |

| | | | | |
|--|-----------------------|-------------------|--------------------------------|----------------|
| F – 476 | POETA HUIDOBRO | 2027-3 | PRE-BASICA - BASICA | URBANO |
| Letra - Número | Establecimiento | RBD | Modalidad De Enseñanza | Urbano o Rural |
| Avda. San Juan S/N, Lo Gallardo | | 35-2284746 | poetahuidobro@gmail.com | |
| DIRECCION | | TELEFONO | CORREO ELECTRONICO | |

| | | | | |
|---|----------------------|-------------------|--|----------------|
| F – 2028-1 | RAYITO DE SOL | 2028-1 | PRE-BASICA | URBANO |
| Letra - Número | Establecimiento | RBD | Modalidad De Enseñanza | Urbano o Rural |
| Paje. Llaima Esq. Tupungato, Las Dunas | | 35-2282997 | parvulariorayitodesol@gmail.com | |
| DIRECCION | | TELEFONO | CORREO ELECTRONICO | |

| | | | | |
|-------------------------------------|------------------------|-------------------|--------------------------------|----------------|
| D – 478 | VILLA LAS DUNAS | 2017-6 | PRE-BASICA - BASICA | URBANO |
| Letra - Número | Establecimiento | RBD | Modalidad De Enseñanza | Urbano o Rural |
| Paje. Ocoa Nº2467, Las Dunas | | 35-2282005 | villalasdunas@gmail.com | |
| DIRECCION | | TELEFONO | CORREO ELECTRONICO | |

| | | | | |
|--------------------------------------|---------------------------------|-------------------|---|----------------|
| D – 479 | MOVILIZADORES PORTUARIOS | 2018-4 | PRE-BASICA-BASICA-MEDIA EDUC.BASICA-MEDIA-ADULTO | URBANO |
| Letra - Número | Establecimiento | RBD | Modalidad De Enseñanza | Urbano o Rural |
| Florencia Nº951, Alto Mirador | | 35-2231815 | movport@gmail.com | |
| DIRECCION | | TELEFONO | CORREO ELECTRONICO | |

| | | | | |
|--------------------------------------|-----------------------------|-------------------|----------------------------|----------------|
| E – 480 | SAN JOSE DE CALASANZ | 2022-2 | PRE-BASICA - BASICA | URBANO |
| Letra - Número | Establecimiento | RBD | Modalidad De Enseñanza | Urbano o Rural |
| Las Palmeras S/N, 30 de Marzo | | 35-2211462 | jodeca480@gmail.com | |

| | | |
|-----------|----------|--------------------|
| DIRECCION | TELEFONO | CORREO ELECTRONICO |
|-----------|----------|--------------------|

| | | | | |
|---------------------------------|-----------------|-------------------|--------------------------------------|----------------|
| D – 481 | ESPAÑA | 2019-2 | PRE-BASICA – BASICA MEDIA | URBANO |
| Letra - Número | Establecimiento | RBD | Modalidad De Enseñanza | Urbano o Rural |
| Baquedano N°581, Lillole | | 35-2294972 | espana481@gmail.com | |
| DIRECCION | | TELEFONO | CORREO ELECTRONICO | |

| | | | | |
|--------------------------------------|--|-------------------|----------------------------------|----------------|
| D – 482 | GRUPO ESCOLAR SOR TERESA DE LOS ANDES | 2020-6 | PRE-BASICA - BASICA | URBANO |
| Letra - Número | Establecimiento | RBD | Modalidad De Enseñanza | Urbano o Rural |
| Barros Luco N°1945, Barrancas | | 35-2282136 | gruposcolard482@gmail.com | |
| DIRECCION | | TELEFONO | CORREO ELECTRONICO | |

| | | | | |
|------------------|-----------------|---------------|-------------------------------|----------------|
| G – 483 | LEYDA | 2036-2 | PRE-BASICA - BASICA | RURAL |
| Letra - Número | Establecimiento | RBD | Modalidad De Enseñanza | Urbano o Rural |
| Leyda S/N | | - | escuelaleyda@gmail.com | |
| DIRECCION | | TELEFONO | CORREO ELECTRONICO | |

| | | | | |
|---------------------|--|-------------------|----------------------------|----------------|
| G – 501 | EDUARDO FERNANDEZ DE ASTURIAS | 2037-0 | PRE-BASICA - BASICA | RURAL |
| Letra - Número | Establecimiento | RBD | Modalidad De Enseñanza | Urbano o Rural |
| Aguas Buenas | | 35-2212972 | efasturi@gmail.com | |
| DIRECCION | | TELEFONO | CORREO ELECTRONICO | |

| | | | | |
|--|---------------------------------------|----------------------------------|---------------------------------------|----------------|
| E – 508 | JOSE DOMINGO SAAVEDRA DIAZ | 11234-8 | EDUCACION ADULTO | URBANO |
| Letra - Número | Establecimiento | RBD | Modalidad De Enseñanza | Urbano o Rural |
| Avda. La Marina N°1870, Barrancas | | 35-2211166 35-2231943 | josedomingo.saavedra@gmail.com | |
| DIRECCION | | TELEFONO | CORREO ELECTRONICO | |

| | | | | |
|---------------------------|-----------------|---------------|--|----------------|
| G – 736 | EL ASILO | 2038-9 | PRE-BASICA – BASICA BIDOCENTE | RURAL |
| Letra - Número | Establecimiento | RBD | Modalidad De Enseñanza | Urbano o Rural |
| El Asilo, Cuncumen | | - | escuelaelasilo@gmail.com | |
| DIRECCION | | TELEFONO | CORREO ELECTRONICO | |

| | | | | |
|---------------------|-----------------|----------------|-------------------------------------|----------------|
| HUINCA | HUINCA | 11194-5 | BASICA UNIDOCENTE | RURAL |
| Letra - Número | Establecimiento | RBD | Modalidad De Enseñanza | Urbano o Rural |
| Fundo Huinca | | - | escuelaruralhuinca@gmail.com | |
| DIRECCION | | TELEFONO | CORREO ELECTRONICO | |

| | | | | |
|--------------------------------------|--|-------------------|---|----------------|
| A – 42 | LICEO JUAN DANTE PARRAQUEZ ARELLANO | 2012-5 | ENSEÑANZA MEDIA y EDUC. MEDIA ADULTO | URBANO |
| Letra - Número | Establecimiento | RBD | Modalidad De Enseñanza | Urbano o Rural |
| Barros Luco Nº2401, Barrancas | | 35-2294672 | liceojuandanteparraguez@gmail.com | |
| DIRECCION | | TELEFONO | CORREO ELECTRONICO | |

| | | | | |
|------------------------------------|--|-------------------|---------------------------|----------------|
| C – 43 | INSTITUTO COMERCIAL MARITIMO PACIFICO SUR | 2013-3 | EDUCION MEDIA TP | URBANO |
| Letra - Número | Establecimiento | RBD | Modalidad De Enseñanza | Urbano o Rural |
| Luis Uribe Nº320, Las Dunas | | 35-2282240 | liceoc43@yahoo.com | |
| DIRECCION | | TELEFONO | CORREO ELECTRONICO | |

| | | | | |
|-------------------------|---|-------------------|--|----------------|
| - | INSTITUTO BICENTENARIO JOSE MIGUEL CARRERA | 40289-3 | MEDIA TP | URBANO |
| Letra - Número | Establecimiento | RBD | Modalidad De Enseñanza | Urbano o Rural |
| Luis Reuss Nº446 | | 35-2234688 | bicentenarioinstituto@gmail.com | |
| DIRECCION | | TELEFONO | CORREO ELECTRONICO | |

| | | | | |
|--------------------------------------|---|-------------------|---|----------------|
| - | INSTITUTO BICENTENARIO JAVIERA CARRERA VERDUGO | 16851-3 | BASICA | URBANO |
| Letra - Número | Establecimiento | RBD | Modalidad De Enseñanza | Urbano o Rural |
| Barros Luco Nº1945, Barrancas | | 35-2282841 | bicentenariojavieracarrera@gmail.com | |
| DIRECCION | | TELEFONO | CORREO ELECTRONICO | |

II. DIAGNOSTICO Y PROYECCION

A. CARACTERISTICAS

A.1 SOCIOECONOMICAS

La pobreza en Chile se define a partir de una canasta básica de alimentos, cuyo valor se actualiza según la evolución de los precios. Con ese valor se definen la línea de indigencia y la línea de pobreza urbana (\$36.049 y \$ 72.098, respectivamente para CASEN 2011). Así definida, la pobreza disminuyó sostenidamente en las dos últimas décadas, desde un 38,6 % en 1990 a un 14,4% en 2011, verificándose una mayor incidencia de pobreza en hogares con jefatura femenina que con jefatura masculina. Los ingresos monetarios corresponden al conjunto de ingresos, esto es, aquéllos que son producto de trabajo remunerado, y los que provienen de subsidios monetarios desde el Estado. Una dimensión relevante en la condición social de la población es la vivienda y sus características. Aspectos como la tenencia (propiedad, arriendo), el hacinamiento (relación entre el número de habitantes de una vivienda y su número de piezas) y el allegamiento (vivienda compartida entre uno o más hogares o familias), así como su tipología y calidad (materialidad y estado de conservación de muros, pisos y techo de una vivienda), resultan insoslayables elementos de la calidad de vida de la población.

Fuente: Encuesta de Caracterización Socioeconómica Nacional (CASEN), Ministerio de Desarrollo Social

A.2 NIVEL EDUCACIONAL

Se expone un conjunto de datos educacionales para obtener una primera visión del mapa de establecimientos que imparten educación escolar en las comunas del país. Los datos sirven para comparar la comuna con la región y el país, cómo se distribuyen los establecimientos por dependencia -municipal, particular subvencionado, particular pagado- y si han existido variaciones en los últimos cinco años en términos de aumentos o disminuciones. Asimismo, se aportan los resultados promedio de las pruebas de medición calidad (SIMCE) durante la trayectoria escolar y los resultados al egreso del sistema escolar, según la Pruebas de Selección Universitaria (PSU), en orden a observar elementos de desempeño. Finalmente, se incluyen los años de escolaridad promedio de la población que permiten observar el nivel educacional de la población y cómo ha evolucionado en los últimos ocho años.

Fuente: Encuesta de Caracterización Socioeconómica Nacional (CASEN), Ministerio de Desarrollo Social

A.3 GEOGRAFIA

La comuna de San Antonio forma parte de la provincia del mismo nombre, inserta en la región de Valparaíso, ubicada en la zona central de Chile. Enmarcada por la Cordillera de la Costa y el Océano Pacífico. La superficie provincial es de 1.511,6 km² y su principal característica es contar con un gran frente costero.

La densidad poblacional es la mayor de la provincia con 215 hab/km², es importante destacar que el aumento de densidad poblacional ha ocurrido por la constante llegada de nuevos individuos provenientes de la zona peri urbana de la Región Metropolitana.

Características Geomorfológicas y seguridad

La comuna de San Antonio se encuentra formada principalmente por cuatro terrazas o unidades físicas. Siendo tres de origen fluvial. La primera unidad es la terraza alta, ubicada en el interior de la comuna y frente al puerto de San Antonio. Este último sector es donde se obtiene una de las mejores panorámicas de la comuna. La segunda unidad es la terraza media, ubicada a continuación de la terraza alta y con menores alturas. Al igual que la terraza alta, desde esta terraza se obtiene una buena panorámica comunal de Santo Domingo y del

estuario del Río Maipo. La tercera unidad es la terraza baja, ubicada a continuación de la terraza media y en un área de menor altura. La cuarta unidad es la terraza fluvial, ubicada principalmente en áreas que rodean el cauce de ríos y esteros. Además se encuentra separada por áreas de pronunciadas pendientes (escarpes) con la terraza media. A estas cuatro unidades se le agrega una unidad costera llamada planicie litoral, la cual posee la menor altura del resto de todas las unidades físicas.

La discontinuidad del plano urbano se ve dificultada por la presencia de quebradas, las que se conforman por procesos erosivos de las mismas. No obstante las características físicas del territorio permiten dilucidar atractivos al desarrollo de actividades urbanas en el territorio como son:

- La generación de un sistema red de espacios públicos y áreas verdes en quebradas.
- El potencial de atractividad de paisaje ambiental según campo visual sobre la bahía de los planos a desniveles de emplazamiento de los distintos sectores urbanos residenciales.
- La definición identitaria de barrios al interior de la ciudad según la relación de ocupación en unidades geográficas diferenciales como es el plano del borde costero (sector puerto), lomas y cerros en Llolleo, Cerro Panul, Centro Comercial San Antonio en la cuenca Arévalo fondo de quebrada y en borde fluvial ribera norte del Maipo.

Las unidades espaciales según variable geomorfológico se visualizan en la siguiente ilustración:



Fuente: Encuesta de Caracterización Socioeconómica Nacional (CASEN), Ministerio de Desarrollo Social

A.4 CULTURALES

Planificación Cultural: Tiene por finalidad sentar las condiciones para el fortalecimiento de los gobiernos locales en materia de cultura, entregando herramientas y espacios de desarrollo para los actores involucrados en gestión cultural a nivel local a través del apoyo para el diseño e implementación de Planes Municipales de Cultura y Planes de Gestión de Centros y Espacios Culturales formalizados y contemplados en el PLADECO (Plan de Desarrollo Comunal).

III. ASPECTOS EDUCACIONALES ADMINISTRATIVOS

A. SISTEMA EDUCACIONAL MUNICIPAL

A.1 OFERTA EDUCACIONAL

| MODALIDADES | Nº DE ESTABLECIMIENTOS EDUCACIONALES |
|---|--------------------------------------|
| Educación Parvularia | 02 |
| Educación Especial | 01 |
| Educación Adultos | 01 |
| Educación Media TP Urbano | 02 |
| Educación Media HC Urbano | 01 |
| Escuelas Básicas y Media HC Urbana | 02 |
| Escuela Agrícola Básica y Media TP Rural | 01 |
| Educación Básica Urbana. | 10 |
| Educación Básica Rural | 02 |
| Educación Básica Rural Unidocente | 01 |
| Educación Pre-Básica y Básica Rural Bidocente | 01 |
| TOTAL | 24 |

Fuente Unidad Técnica Pedagógica

A.2 EDUCACION TECNICO PROFESIONAL ENSEÑANZA MEDIA:

| Liceo Juan Dante Parraguez Arellano | Instituto Comercial Marítimo Pacífico Sur | Escuela Agrícola Cuncumen |
|---|---|---------------------------------|
| Técnico en Mecánica Automotriz | Técnico Nivel Medio en Administración | Técnico Agrícola de Nivel Medio |
| Técnico en Administración | Contador Técnico de nivel Medio | |
| Técnico en Elaboración Industrial de Alimentos. | Técnico de Nivel Medio en Operación Portuaria | |
| Técnico en Vestuario y Confección Textil | | |
| Técnico en Refrigeración y Climatización | | |
| Técnico en Estructuras Metálicas | | |

Fuente Unidad Técnica Pedagógica

A.3 MATRICULA POR NIVEL DE 2011 AL MES DE AGOSTO DE 2014

| NIVELES | 2011 | 2012 | 2013 | AGOSTO 2014 |
|-------------------------|-------|-------|-------|-------------|
| Educación Parvularia | 850 | 828 | 846 | 885 |
| Enseñanza Básica | 3.441 | 3.360 | 3.352 | 3371 |
| Escuela Especial | 89 | 90 | 89 | 75 |
| Enseñanza Básica Adulto | 86 | 53 | 66 | 77 |

| | | | | |
|------------------------|--------------|--------------|--------------|--------------|
| Educación Media Diurna | 1.619 | 1.578 | 1.640 | 1601 |
| Educación Media Adulta | 169 | 143 | 209 | 185 |
| TOTAL | 6.254 | 6.052 | 6.202 | 6.194 |

Fuente Unidad Técnica Pedagógica

A.4 PROMOCION Y REPITENCIA DE EDUCACION BASICA Y MEDIA AÑO 2013

| ESTABLECIMIENTOS | MATRICULA DICIEMBRE | APROBADOS | REPROBADOS | RETIRADOS O TRASLADADOS |
|---|---------------------|--------------|------------|-------------------------|
| Cristo del Maipo | 161 | 147 | 14 | 24 |
| Poeta Pablo Neruda | 250 | 241 | 9 | 35 |
| Pedro Viveros Ormeño | 86 | 84 | 2 | 22 |
| Peter Pan | 139 | 139 | 0 | 09 |
| Divino Maestro | 80 | 80 | 0 | 16 |
| Cerro Placilla | 438 | 429 | 9 | 37 |
| Huinca | 4 | 4 | 0 | 0 |
| Cuncumen Básica/Media | 154 | 154 | 0 | 48 |
| Padre André Coindre Básica/Adulto | 633 | 598 | 35 | 167 |
| Poeta Huidobro | 109 | 104 | 5 | 13 |
| Rayito de Sol | 140 | 140 | 0 | 13 |
| Villa Las Dunas | 114 | 96 | 18 | 22 |
| Movilizadores Portuarios Básica/Media/Adulto | 827 | 764 | 63 | 90 |
| San José de Calasanz | 199 | 187 | 12 | 12 |
| España Básica/Media | 362 | 341 | 21 | 48 |
| Grupo Escolar Sor Teresa de los Andes | 206 | 202 | 4 | 55 |
| Leyda | 86 | 82 | 4 | 10 |
| Eduardo Fernández de Asturias | 108 | 105 | 3 | 03 |
| José Domingo Saavedra Básica y Media Adulto | 94 | 94 | 0 | 0 |
| El Asilo | 5 | 5 | 0 | 0 |
| Juan Dante Parraguez Media/Adulto | 262 | 212 | 50 | 83 |
| Instituto Comercial MPS | 923 | 876 | 47 | 80 |
| Instituto Bicentenario Jose Miguel Carrera Básica /Media | 506 | 506 | 0 | 20 |
| TOTAL | 5.886 | 5.590 | 296 | 807 |

Fuente Unidad Técnica Pedagógica

OBSERVACIONES: Cada Establecimiento Educacional debe mantener al día estos indicadores a través de la Plataforma WEB SINEDUC Y NAPSYS, de tal modo de llevar a cabo un proceso de Gestión Escolar al día y de manera eficiente.

B. MATRICULA EFECTIVA AL 31 DE AGOSTO DEL 2014

| ESTABLECIMIENTO | PARVULARIA | | | | TOTAL | EDUCACION BASICA | | | | | | | | | | | | | | | | | | | | TOTALES | | | | | | | | | | | | |
|-----------------------|-----------------|-------|--------|-------|-------|------------------|-----|-----|---------|-----------------|----|---------|-----|----|--------|-----|-----|--------|-----------------|----|-------|----|----|-----|---------|---------|-----|----------------|--------|-------|-------|-----|---------|-------|--|---|--|--|
| | PREKINDER | | KINDER | | | PRIMERO | | | SEGUNDO | | | TERCERO | | | CUARTO | | | QUINTO | | | SEXTO | | | | SEPTIMO | | | | OCTAVO | | | | 1º a 8º | Gral. | | | | |
| | A | B | A | B | | A | B | C | A | B | C | A | B | C | A | B | C | A | B | C | A | B | C | D | A | B | C | D | | | | | | | | | | |
| CRISTO DEL MAIPO | 15 | | 18 | | 33 | 29 | | | 15 | | | 12 | | | 13 | | | 19 | | | 18 | | | 16 | | | 21 | | | 143 | 176 | | | | | | | |
| P. PABLO NERUDA | 21 | | 33 | | 54 | 25 | | | 21 | | | 20 | | | 29 | | | 30 | | | 36 | | | 26 | | | 29 | | | 216 | 270 | | | | | | | |
| PEDRO VIVEROS O. | 16 | | 7 | | 23 | 10 | | | 12 | | | 4 | | | 3 | | | 10 | | | 14 | | | 5 | | | 7 | 7 | | 72 | 95 | | | | | | | |
| PETER PAN | 35/35 | 37/36 | | | 143 | | | | | | | | | | | | | | | | | | | | | | | | | 143 | | | | | | | | |
| DIVINO MAESTRO | | | | | | | | | | | | | | | 13 | | | 10 | | | 11 | | | 12 | | | | | | 46 | 46 | | | | | | | |
| CERRO PLACILLA | 37 | | 44 | | 81 | 44 | | | 28 | 26 | | 39 | | | 25 | 21 | | 41 | | | 24 | 23 | | 31 | 31 | | 26 | 26 | | 385 | 466 | | | | | | | |
| CUNCUMEN | 14 | | 14 | | 28 | 9 | | | 9 | | | 12 | | | 15 | | | 10 | | | 15 | | | 16 | | | 15 | | | 101 | 129 | | | | | | | |
| P. ANDRE COINDRE | 28 | 26 | 29 | 27 | 110 | 34 | 33 | | 33 | 32 | | 26 | 27 | | 27 | 27 | | 32 | 25 | | 34 | 33 | | 28 | 26 | | 30 | 29 | | 476 | 586 | | | | | | | |
| * P. ANDRE COINDRE | | | | | | | | | | | | | | | 10 | | | | | | 7 | | | | | | 16 | | | 33 | 33 | | | | | | | |
| POETA HUIDOBRO | 8 | | 10 | | 18 | 8 | | | 7 | | | 9 | | | 14 | | | 18 | | | 13 | | | 6 | | | 15 | | | 90 | 108 | | | | | | | |
| RAYITO DE SOL | | | 40/40 | 41/40 | 161 | | | | | | | | | | | | | | | | | | | | | | | | | 161 | | | | | | | | |
| VILLA LAS DUNAS | 6 | | 6 | | 12 | 11 | | | 6 | | | 6 | | | 13 | | | 11 | | | 5 | | | 12 | | | 11 | | | 75 | 87 | | | | | | | |
| MOV. PORTUARIOS | 36 | | 21 | 27 | 84 | 37 | 37 | | 27 | 24 | | 38 | 39 | | 37 | 34 | | 31 | 34 | 37 | 34 | 32 | 35 | 36 | 36 | | 42 | 43 | | 633 | 717 | | | | | | | |
| S. JOSE DE CALASANZ | 11 | | 23 | | 34 | 23 | | | 17 | | | 21 | | | 15 | | | 14 | | | 18 | | | 23 | | | 23 | | | 154 | 188 | | | | | | | |
| ESPAÑA | 10 | | 17 | | 27 | 19 | | | 26 | | | 29 | | | 33 | | | 37 | | | 38 | | | 26 | 25 | | 40 | | | 273 | 300 | | | | | | | |
| GRUPO ESCOLAR | 18 | | 18 | | 36 | 19 | | | 24 | | | 25 | | | 15 | | | 19 | | | 20 | | | 33 | | | 23 | | | 178 | 214 | | | | | | | |
| LEYDA | 16 | | 9 | | 25 | 14 | | | 14 | | | 13 | | | 10 | | | 14 | | | 6 | | | 6 | | | 5 | | | 82 | 107 | | | | | | | |
| E. F. DE ASTURIAS | 7 | | 9 | | 16 | 14 | | | 12 | | | 17 | | | 12 | | | 7 | | | 20 | | | 14 | | | 14 | | | 110 | 126 | | | | | | | |
| *JOSE DOMINGO S. | | | | | | | | | | | | | | | 5 | | | | | | 11 | | | | | | 28 | | | 44 | 44 | | | | | | | |
| EI ASILO | | | | | | | | | | | | | | | | | | 1 | | | 2 | | | | | | | | | 03 | 03 | | | | | | | |
| HUINCA | | | | | | | | | | | | 2 | | | | | | | | | | | | | | | | | | 02 | 02 | | | | | | | |
| I. B. JOSE MIGUEL C. | | | | | | | | | | | | | | | | | | | | | | | | 21 | 23 | | 26 | 25 | | 95 | 95 | | | | | | | |
| I. B. JAVIERA CARRERA | | | | | | 35 | 35 | | 35 | 35 | 35 | 36 | 37 | | 35 | | | | | | | | | | | | | | | 283 | 283 | | | | | | | |
| SUBTOTAL | 298 | 99 | 320 | 135 | 885 | 331 | 105 | | 286 | 117 | 35 | 309 | 103 | | 324 | 82 | | 304 | 59 | 37 | 326 | 88 | 35 | 311 | 141 | | 371 | 130 | | 3.494 | 4.379 | | | | | | | |
| EDUCACION MEDIA | PRIMEROS MEDIOS | | | | | | | | T | SEGUNDOS MEDIOS | | | | | | | | T | TERCEROS MEDIOS | | | | | | | | T | CUARTOS MEDIOS | | | | | | | | T | | |
| | A | B | C | D | E | F | G | | A | B | C | D | E | F | G | | A | B | C | D | E | F | G | | A | B | C | D | E | F | G | | | | | | | |
| DIVINO MAESTRO | 12 | | | | | | | 12 | 9 | | | | | | | 9 | 8 | | | | | | | 8 | | | | | | | 08 | 29 | | | | | | |
| CUNCUMEN | 14 | | | | | | | 14 | 18 | | | | | | | 18 | | | | | | | | | | | | | | | | 32 | | | | | | |
| * P. ANDRE COINDRE | | | | | | | | | 25 | | | | | | | 25 | | | | | | | | | 30 | | | | | | 30 | 55 | | | | | | |
| MOV. PORTUARIOS | 39 | | | | | | | 39 | 30 | | | | | | | 30 | 35 | | | | | | | 35 | 27 | | | | | 27 | 131 | | | | | | | |
| *MOV. PORTUARIOS | | | | | | | | | 10 | | | | | | | 10 | | | | | | | | 21 | | | | | | 21 | 31 | | | | | | | |
| ESPAÑA | 11 | | | | | | | 11 | 14 | | | | | | | 14 | 32 | | | | | | | 32 | 8 | | | | | 08 | 65 | | | | | | | |
| *JOSE DOMINGO S. | | | | | | | | | 39 | | | | | | | 39 | | | | | | | | 43 | | | | | | 43 | 82 | | | | | | | |
| J. D. PARRAGUEZ | 28 | 41 | 34 | | | | | 103 | 25 | 20 | 24 | | | | | 69 | 18 | 11 | 13 | 8 | 20 | | | 70 | 11 | 9 | 11 | 7 | 11 | | 49 | 291 | | | | | | |
| *J. D. PARRAGUEZ | | | | | | | | | 8 | | | | | | | 8 | | | | | | | | 9 | | | | | | 09 | 17 | | | | | | | |
| INSTITUTO COMERCIAL | 33 | 30 | 32 | 31 | 28 | 32 | 35 | 221 | 37 | 36 | 28 | 29 | 36 | 31 | 25 | 222 | 30 | 33 | 23 | 25 | 31 | 34 | 36 | 212 | 25 | 21 | 28 | 22 | 37 | 24 | 31 | 188 | 843 | | | | | |
| I. B. JOSE MIGUEL C. | 33 | 34 | | | | | | 67 | 26 | 29 | 26 | | | | | 81 | 33 | | | | | | 33 | 26 | 32 | | | | 58 | 239 | | | | | | | | |
| SUBTOTAL | 170 | 105 | 66 | 31 | 28 | 32 | 35 | 467 | 223 | 85 | 86 | 29 | 36 | 31 | 25 | 525 | 156 | 44 | 36 | 33 | 51 | 34 | 36 | 390 | 170 | 62 | 39 | 29 | 48 | 24 | 31 | 412 | 1.815 | | | | | |
| TOTAL GENERAL | | | | | | | | | | | | | | | | | | | | | | | | | | | | | | | | | | 6.194 | | | | |

Fuente Unidad Técnica Pedagógica

OBSERVACIONES:

- Los Establecimientos que aparecen (*) corresponden a Educación para Adultos.
- Las escuelas de Párvulos Peter Pan y Rayito de Sol, poseen 04 cursos por nivel, por ende aparecen desagregados en las celdas A y B.

C. PROYECCION DE MATRICULA AÑO 2015

| ESTABLECIMIENTOS | MEDIA | DESVIACION ESTANDAR | ENERO | FEBRERO | MARZO | ABRIL | MAYO | JUNIO | JULIO | AGOSTO | SEPTIEMBRE | OCTUBRE | NOVIEMBRE | DICIEMBRE |
|-------------------|-------|---------------------|--------------|--------------|--------------|--------------|--------------|--------------|--------------|--------------|--------------|--------------|--------------|--------------|
| CRISTO DEL MAIPO | 170 | 6 | 170 | 170 | 170 | 163 | 168 | 164 | 165 | 173 | 167 | 174 | 164 | 180 |
| PABLO NERUDA | 263 | 5 | 263 | 263 | 263 | 267 | 257 | 252 | 258 | 261 | 262 | 265 | 259 | 266 |
| PEDRO VIVERO | 86 | 1 | 86 | 86 | 86 | 87 | 85 | 87 | 86 | 84 | 86 | 87 | 85 | 87 |
| PETER PAN | 140 | 1 | 140 | 140 | 140 | 139 | 138 | 139 | 139 | 139 | 141 | 137 | 140 | 141 |
| DIVINO MAESTRO | 75 | 6 | 75 | 75 | 75 | 81 | 97 | 89 | 75 | 71 | 82 | 82 | 88 | 74 |
| CERRO PLACILLA | 455 | 11 | 455 | 455 | 455 | 459 | 462 | 463 | 472 | 460 | 470 | 455 | 449 | 474 |
| CUNCUMEN | 140 | 2 | 140 | 140 | 140 | 141 | 138 | 138 | 142 | 140 | 139 | 142 | 138 | 141 |
| P. ANDRE COINDRE | 692 | 25 | 692 | 692 | 692 | 738 | 697 | 673 | 700 | 699 | 731 | 677 | 705 | 678 |
| POETA HUIDOBRO | 105 | 3 | 105 | 105 | 105 | 111 | 104 | 104 | 103 | 101 | 102 | 111 | 100 | 108 |
| RAYITO DE SOL | 157 | 8 | 157 | 157 | 157 | 151 | 153 | 163 | 157 | 161 | 151 | 142 | 151 | 155 |
| VILLA LAS DUNAS | 94 | 14 | 94 | 94 | 94 | 111 | 83 | 85 | 80 | 77 | 119 | 88 | 97 | 69 |
| M. PORTUARIOS | 875 | 11 | 875 | 875 | 875 | 870 | 853 | 884 | 885 | 870 | 884 | 857 | 880 | 868 |
| S. J. DE CALASANZ | 189 | 4 | 189 | 189 | 189 | 195 | 187 | 186 | 188 | 184 | 191 | 190 | 188 | 184 |
| ESPAÑA | 361 | 5 | 361 | 361 | 361 | 366 | 368 | 353 | 361 | 367 | 359 | 360 | 363 | 355 |
| GRUPO ESCOLAR | 205 | 2 | 205 | 205 | 205 | 203 | 204 | 208 | 208 | 206 | 206 | 206 | 204 | 204 |
| LEYDA | 102 | 6 | 102 | 102 | 102 | 102 | 103 | 108 | 106 | 105 | 99 | 106 | 82 | 102 |
| E. F. ASTURIAS | 118 | 10 | 118 | 118 | 118 | 121 | 112 | 122 | 108 | 117 | 132 | 107 | 110 | 119 |
| J. D. SAAVEDRA | 114 | 13 | 114 | 114 | 114 | 91 | 116 | 120 | 109 | 107 | 97 | 147 | 101 | 104 |
| EL ASILO | 3 | 1 | 3 | 3 | 3 | 3 | 4 | 3 | 3 | 4 | 2 | 4 | 4 | 4 |
| HUINCA | 2 | 1 | 2 | 2 | 2 | 3 | 0 | 4 | 1 | 2 | 4 | 2 | 1 | 3 |
| J. D. PARRAGUEZ | 301 | 2 | 301 | 301 | 301 | 305 | 298 | 301 | 301 | 297 | 302 | 303 | 302 | 298 |
| I. COMERCIAL | 854 | 16 | 854 | 854 | 854 | 854 | 870 | 869 | 875 | 838 | 864 | 830 | 848 | 835 |
| JOSE MIGUEL C. | 370 | 76 | 370 | 370 | 370 | 399 | 294 | 377 | 293 | 381 | 311 | 212 | 384 | 446 |
| JAVIERA CARRERA | 219 | 124 | 219 | 219 | 219 | 413 | 177 | 54 | 341 | 33 | 190 | 326 | 272 | 252 |
| TOTAL | | | 6.090 | 6.090 | 6.090 | 6.373 | 5.968 | 5.946 | 6.156 | 5.877 | 6.091 | 6.010 | 6.115 | 6.147 |

Fuente SINEDUC, actas de Subvención

OBSERVACION: Para proyectar la variable "Matrícula", se considera por la tendencia actual, que al menos para el año 2015, esta mantendrá un comportamiento similar al demostrado durante el año 2014 y que, a su vez, se distribuye normalmente, con media y varianza conocida. Aun cuando el criterio de asignación de distribución es arbitrario y su aplicación puede abrir discusión respecto a la problemas en la precisión que el modelo otorga, sobre todo en sus colas (problemas de "colas anchas") y grados de libertad, se considera una forma válida y que considera fluctuaciones que históricamente la variable a experimentado. Aclarar, también, que el nivel de matrícula incorporado en el análisis corresponde a la matrícula registrada en Sistema SIGE, el cual ha mostrado una considerable volatilidad en la práctica.

D. ASISTENCIA MEDIA

| ESTABLECIMIENTOS | ENERO | | | FEBRERO | | | MARZO | | | ABRIL | | | MAYO | | | JUNIO | | | JULIO | | | AGOSTO | | |
|-------------------|--------------|---------------|------|--------------|---------------|------|--------------|---------------|------|--------------|---------------|------|--------------|---------------|------|--------------|---------------|------|--------------|---------------|------|--------------|---------------|------------|
| | matricula | asist. media. | % | matricula | asist. media. | % | matricula | asist. media. | % | matricula | asist. media. | % | matricula | asist. media. | % | matricula | asist. media. | % | matricula | asist. media. | % | matricula | asist. media. | % |
| CRISTO DEL MAIPO | 160 | 147 | 92% | 160 | 147 | 92% | 173 | 157 | 91% | 173 | 157 | 91% | 173 | 157 | 91% | 173 | 157 | 91% | 173 | 157 | 91% | 175 | 152 | 87% |
| PABLO NERUDA | 254 | 225 | 89% | 254 | 225 | 89% | 265 | 236 | 89% | 265 | 236 | 89% | 265 | 236 | 89% | 265 | 236 | 89% | 266 | 231 | 87% | 262 | 227 | 87% |
| PEDRO VIVERO | 85 | 77 | 91% | 85 | 77 | 91% | 87 | 75 | 86% | 87 | 75 | 86% | 87 | 75 | 86% | 87 | 75 | 86% | 85 | 75 | 88% | 84 | 74 | 88% |
| PETER PAN | 141 | 124 | 88% | 141 | 124 | 88% | 139 | 122 | 88% | 139 | 122 | 88% | 139 | 122 | 88% | 139 | 122 | 88% | 138 | 119 | 86% | 141 | 117 | 83% |
| DIVINO MAESTRO | 86 | 68 | 79% | 86 | 68 | 79% | 72 | 60 | 83% | 72 | 60 | 83% | 72 | 60 | 83% | 72 | 60 | 83% | 72 | 59 | 82% | 73 | 57 | 78% |
| CERRO PLACILLA | 436 | 398 | 91% | 436 | 398 | 91% | 460 | 372 | 81% | 460 | 372 | 81% | 460 | 372 | 81% | 460 | 372 | 81% | 460 | 371 | 81% | 461 | 371 | 80% |
| CUNCUMEN | 137 | 121 | 88% | 137 | 121 | 88% | 141 | 125 | 89% | 141 | 125 | 89% | 141 | 125 | 89% | 141 | 125 | 89% | 139 | 124 | 89% | 141 | 124 | 88% |
| P. ANDRE COINDRE | 731 | 617 | 84% | 731 | 617 | 84% | 691 | 601 | 87% | 691 | 601 | 87% | 691 | 601 | 87% | 691 | 601 | 87% | 675 | 590 | 87% | 668 | 575 | 86% |
| POETA HUIDOBRO | 110 | 100 | 91% | 110 | 100 | 91% | 102 | 95 | 93% | 102 | 95 | 93% | 102 | 95 | 93% | 102 | 95 | 93% | 104 | 93 | 89% | 104 | 91 | 88% |
| RAYITO DE SOL | 142 | 126 | 89% | 142 | 126 | 89% | 162 | 147 | 91% | 162 | 147 | 91% | 162 | 147 | 91% | 162 | 147 | 91% | 160 | 144 | 90% | 160 | 142 | 89% |
| VILLA LAS DUNAS | 119 | 99 | 83% | 119 | 99 | 83% | 87 | 73 | 84% | 87 | 73 | 84% | 87 | 73 | 84% | 87 | 73 | 84% | 87 | 73 | 84% | 84 | 72 | 86% |
| M. PORTUARIOS | 894 | 765 | 86% | 894 | 765 | 86% | 867 | 720 | 83% | 867 | 720 | 83% | 867 | 720 | 83% | 867 | 720 | 83% | 878 | 701 | 80% | 874 | 689 | 79% |
| S. J. DE CALASANZ | 195 | 168 | 86% | 195 | 168 | 86% | 186 | 159 | 85% | 186 | 159 | 85% | 186 | 159 | 85% | 186 | 159 | 85% | 189 | 159 | 84% | 187 | 161 | 86% |
| ESPAÑA | 370 | 324 | 88% | 370 | 324 | 88% | 358 | 332 | 93% | 358 | 332 | 93% | 358 | 332 | 93% | 358 | 330 | 92% | 359 | 335 | 93% | 361 | 337 | 93% |
| GRUPO ESCOLAR | 204 | 175 | 86% | 204 | 175 | 86% | 205 | 184 | 90% | 205 | 184 | 90% | 205 | 184 | 90% | 205 | 184 | 90% | 203 | 177 | 87% | 210 | 175 | 83% |
| LEYDA | 91 | 82 | 90% | 91 | 82 | 90% | 105 | 97 | 92% | 105 | 97 | 92% | 105 | 97 | 92% | 105 | 97 | 92% | 106 | 93 | 88% | 106 | 90 | 85% |
| E. F. ASTURIAS | 104 | 91 | 88% | 104 | 91 | 88% | 124 | 107 | 86% | 124 | 107 | 86% | 124 | 107 | 86% | 124 | 107 | 86% | 127 | 106 | 83% | 126 | 108 | 86% |
| J. D. SAAVEDRA | 95 | 82 | 86% | 95 | 82 | 86% | 122 | 88 | 72% | 122 | 88 | 72% | 122 | 88 | 72% | 122 | 88 | 72% | 126 | 106 | 84% | 122 | 112 | 92% |
| EL ASILO | 5 | 5 | 100% | 5 | 5 | 100% | 3 | 3 | 100% | 3 | 3 | 100% | 3 | 3 | 100% | 3 | 3 | 100% | 3 | 3 | 100% | 3 | 3 | 100% |
| HUINCA | 4 | 3 | 75% | 4 | 3 | 75% | 1 | 1 | 100% | 1 | 1 | 100% | 1 | 1 | 100% | 1 | 1 | 100% | 2 | 2 | 100% | 2 | 2 | 100% |
| J. D. PARRAGUEZ | 303 | 242 | 80% | 303 | 242 | 80% | 300 | 215 | 72% | 300 | 215 | 72% | 300 | 215 | 72% | 300 | 215 | 72% | 303 | 212 | 70% | 305 | 209 | 69% |
| I. COMERCIAL | 881 | 761 | 86% | 881 | 761 | 86% | 850 | 789 | 93% | 850 | 789 | 93% | 850 | 789 | 93% | 850 | 789 | 93% | 845 | 768 | 91% | 842 | 745 | 88% |
| JOSE MIGUEL C. | 505 | 477 | 94% | 505 | 477 | 94% | 332 | 319 | 96% | 332 | 319 | 96% | 332 | 319 | 96% | 332 | 319 | 96% | 332 | 316 | 95% | 332 | 314 | 95% |
| JAVIERA CARRERA | 0 | 0 | | 0 | 0 | | 281 | 253 | 90% | 281 | 253 | 90% | 281 | 253 | 90% | 281 | 253 | 90% | 280 | 264 | 94% | 281 | 261 | 93% |
| TOTAL | 5.553 | 4.828 | | 5.553 | 4.828 | | 5.588 | 4.862 | | 5.588 | 4.862 | | 5.588 | 4.862 | | 5.588 | 4.860 | | 5.588 | 4.815 | | 5.583 | 4.755 | 85% |

Fuente SINEDUC, actas de Subvención

E. PROYECTOS Y PROGRAMAS DE ASISTENCIALIDAD

E.1 MATRICULA DE ALUMNOS INTEGRADOS POR ESTABLECIMIENTO 2014

| ESTABLECIMIENTOS | CANTIDAD | BASICA | | MEDIA | |
|-------------------------------|------------|------------|-----------|-----------|----------|
| | | NEE-T | NEE-P | NEE-T | NEE-P |
| Cristo del Maipo | 39 | 33 | 6 | | |
| Poeta Pablo Neruda | 50 | 44 | 6 | | |
| Pedro Viveros Ormeño | 30 | 16 | 14 | | |
| Cerro Placilla | 33 | 30 | 3 | | |
| Cuncumen | 18 | 13 | | 5 | |
| Padre Andre Coindre | 85 | 79 | 6 | | |
| Poeta Huidobro | 29 | 28 | 1 | | |
| Movilizadores Portuarios | 72 | 64 | 3 | 3 | 2 |
| San Jose de Calasanz | 44 | 36 | 8 | | |
| España | 59 | 50 | 4 | 5 | |
| Grupo Escolar | 19 | 19 | | | |
| Leyda | 31 | 30 | 1 | | |
| Eduardo Fernandez de Asturias | 25 | 25 | | | |
| Juan Dante Parraguez | 51 | | | 44 | 7 |
| TOTAL | 585 | 467 | 52 | 57 | 9 |

Fuente Unidad Técnica Pedagógica

NEE-T: Necesidades Educativas Especiales Transitorias
NEE-P: Necesidades Educativas Especiales Permanentes

E.2 MATRICULAS DE ALUMNOS CON EVALUACION DIFERENCIADA, ENSEÑANZA BASICA

| ENSEÑANZA BASICA | |
|---|-----|
| Matrícula de Estudiantes Integrados | 467 |
| Matrícula de Estudiantes con Evaluación Diferenciada. | 52 |

Fuente Unidad Técnica Pedagógica

OBSERVACIONES: La Evaluación Diferenciada, se implementa solamente cuando el estudiante lo requiere. Se señala que en el E.E. Pedro Viveros Ormeño, tenemos 9 estudiantes en un curso opción 4, que se desprende del DS 170, el cual está conformado solamente con estudiantes con DI (Deficiencia Intelectual).

E.3 MATRICULAS DE ALUMNOS CON EVALUACION DIFERENCIADA EN ENSEÑANZA MEDIA

| ENSEÑANZA MEDIA | |
|---|----|
| Matrícula de Estudiantes Integrados | 57 |
| Matrícula de Estudiantes con Evaluación Diferenciada. | 9 |

Fuente Unidad Técnica Pedagógica

OBSERVACIONES: La Evaluación Diferenciada, se implementa solamente cuando el estudiante lo requiere de acuerdo al diagnóstico cognitivo.

E.4 ESTIMACION DE ESTUDIANTES QUE SE POSTULARAN A PIE AÑO 2015

| | |
|---|----------------|
| Necesidad de Diagnóstico Psicopedagógico Enseñanza Básica | 80 estudiantes |
| Necesidad de Diagnóstico Psicopedagógico. Enseñanza Media | 70 estudiantes |

Fuente Unidad Técnica Pedagógica

OBSERVACIONES: Esta proyección obedece a diagnósticos detectados al mes de Agosto del 2014.

F. ESTRUCTURA DEL RENDIMIENTO SIMCE

SIMCE: sistema de medición de la calidad de la educación

F.1 HISTORIAL DE RESULTADOS DEL SIMCE PRIMER CICLO BASICO

| NIVELES | 2º BASICO | | 4º BASICO | | 4º BASICO | | | 4º BASICO | | |
|--|------------------|------------|----------------|------------|------------|------------|------------|------------|------------|------------|
| | 2012 | 2013 | 2011 | | 2012 | | | 2013 | | |
| | ESTABLECIMIENTOS | | Comp. de Lect. | C. de L. | Mat. | C. de L. | Mat. | H. | C. de L. | Mat. |
| Cristo del Maipo | 204 | 229 | 230 | 215 | 269 | 241 | 232 | 272 | 249 | 237 |
| Poeta Pablo Neruda | 209 | 257 | 239 | 211 | 286 | 273 | 242 | 267 | 251 | 261 |
| Pedro Viveros Ormeño | 257 | 253 | 203 | 190 | 267 | 237 | 248 | 252 | 234 | ^ |
| Cerro Placilla | 242 | 224 | 242 | 234 | 252 | 228 | 231 | 253 | 232 | 245 |
| Cuncumen | 261 | 240 | 265 | 249 | 233 | 246 | 238 | 288 | 279 | ^ |
| Padre Andre Coindre | 225 | 252 | 227 | 220 | 249 | 248 | 230 | 246 | 246 | 239 |
| Poeta Huidobro | 264 | 237 | 240 | 219 | 232 | 216 | 195 | 217 | 190 | 214 |
| Villa las Dunas | 252 | 226 | 208 | 202 | 237 | 223 | 220 | 249 | 241 | 236 |
| Movilizadores Portuarios | 240 | 241 | 245 | 235 | 255 | 248 | 240 | 246 | 229 | 232 |
| San Jose de Calasanz | 227 | 211 | 207 | 227 | 233 | 231 | 228 | 233 | 229 | 233 |
| España | 215 | 268 | 263 | 273 | 251 | 237 | 226 | 229 | 213 | 222 |
| Grupo Escolar Sor Teresa de los Andes | 235 | 250 | 272 | 258 | 286 | 271 | 283 | 249 | 240 | 255 |
| Leyda | 231 | 251 | ^ | ^ | 293 | 263 | 264 | 259 | 253 | 250 |
| Eduardo Fernández de Asturias | 254 | 215 | 255 | 243 | 234 | 223 | 215 | 221 | 213 | ^ |
| El Asilo | ^ | ^ | ^ | ^ | 257 | 218 | ^ | ^ | ^ | ^ |
| Huinca | ^ | ^ | ^ | ^ | ^ | ^ | ^ | ^ | ^ | ^ |
| Instituto Bicentenario José Miguel Carrera | 287 | 277 | ^ | ^ | ^ | ^ | | ^ | ^ | ^ |
| PROMEDIO | 240 | 242 | 238 | 229 | 256 | 240 | 235 | 249 | 236 | 239 |

Fuente Unidad Técnica Pedagógica

F.2 HISTORIAL DE RESULTADOS DEL SIMCE SEGUNDO CICLO BASICO

| NIVELES | 6º BASICO | | 8º BASICO | | 8º BASICO | | | | 8º BASICO | | |
|---|------------|------------|------------|------------|------------|------------|------------|------------|------------|------------|------------|
| | 2013 | | 2011 | | 2012 | | | | 2013 | | |
| | C. de L. | Mat. | C. de L. | Mat. | C. de L. | Mat. | C. N. | H | C. de L. | Mat. | C. N. |
| Cristo del Maipo | 234 | 215 | 248 | 230 | 248 | 230 | 234 | 235 | 249 | 227 | 250 |
| Poeta Pablo Neruda | 225 | 209 | 238 | 231 | 238 | 231 | 234 | 231 | 246 | 239 | 253 |
| Pedro Viveros Ormeño | 261 | 245 | 249 | 241 | 249 | 241 | 239 | 230 | 254 | 246 | 257 |
| Cerro Placilla | 226 | 210 | 220 | 229 | 220 | 229 | 225 | 222 | 231 | 228 | 240 |
| Cuncumen | 219 | 218 | 223 | 235 | 223 | 235 | 245 | 259 | 281 | 264 | 260 |
| Padre Andre Coindre | 220 | 207 | 233 | 228 | 233 | 228 | 232 | 227 | 240 | 231 | 247 |
| Poeta Huidobro | 212 | 201 | 244 | 245 | 244 | 245 | 242 | 226 | 238 | 229 | 250 |
| Villas Las Dunas | 222 | 202 | 234 | 231 | 234 | 231 | 237 | 238 | 215 | 219 | 228 |
| Movilizadores Portuarios | 223 | 220 | 223 | 227 | 223 | 227 | 225 | 231 | 232 | 236 | 248 |
| San José de Calasanz | 215 | 222 | 241 | 238 | 241 | 238 | 232 | 240 | 210 | 220 | 224 |
| España | 236 | 233 | 244 | 233 | 244 | 233 | 245 | 245 | 249 | 243 | 251 |
| Grupo Escolar Sor Teresa de los Andes | 272 | 247 | 239 | 223 | 239 | 223 | 233 | 249 | 260 | 255 | 259 |
| Leyda | 247 | 253 | 265 | 265 | 265 | 265 | 279 | 252 | 231 | 264 | 271 |
| Eduardo Fernández de Asturias | 253 | 225 | 239 | ^ | 239 | ^ | 264 | ^ | 256 | 239 | 260 |
| El Asilo | 278 | 244 | ^ | ^ | ^ | ^ | ^ | ^ | ^ | ^ | ^ |
| Huinca | ^ | ^ | ^ | ^ | ^ | ^ | ^ | ^ | ^ | ^ | ^ |
| Instituto Bicentenario José Miguel Carrera | ^ | ^ | 313 | 327 | 313 | 327 | 317 | 310 | 312 | 321 | 323 |
| PROMEDIO | 236 | 223 | 244 | 242 | 244 | 242 | 246 | 243 | 247 | 244 | 255 |

Fuente Unidad Técnica Pedagógica

F.3 HISTORIAL DE RESULTADOS DEL SIMCE NIVEL MEDIA

| ESTABLECIMIENTOS | 2º MEDIO | | 2º MEDIO | |
|--|------------|------------|------------|------------|
| | 2012 | | 2013 | |
| | C. de L. | Mat. | C. de L. | Mat. |
| Cuncumen | ^ | ^ | 221 | 196 |
| Movilizadores Portuarios | 242 | 211 | 231 | 201 |
| España | 240 | 220 | 224 | 196 |
| Juan Dante Parraguez | 199 | 192 | 201 | 194 |
| Instituto Comercial M. P. C. | 258 | 248 | 247 | 236 |
| Instituto Bicentenario José Miguel Carrera | 308 | 327 | 315 | 339 |
| PROMEDIO | 249 | 240 | 240 | 227 |

Fuente Unidad Técnica Pedagógica

G. RESULTADOS PSU 2013

PSU: Prueba de Selección Universitaria

G.1 PUNTAJE MAXIMO POR ESTABLECIMIENTO

| PUNTAJE MAXIMO | Instituto Comercial | Liceo Juan Dante Parraguez | Movilizadores Portuarios | España | Bicentenario José Miguel Carrera | José Domingo S. |
|-------------------------|---------------------|----------------------------|--------------------------|--------|----------------------------------|-----------------|
| Lenguaje y Comunicación | 669 | 496 | 549 | 549 | 775 | 571 |
| Matemática | 607 | 480 | 536 | 515 | 713 | 503 |
| H. y Cs. Soc. | 565 | 503 | 616 | 535 | 685 | 624 |
| Ciencias | 580 | 407 | 450 | 524 | 718 | 504 |
| N.E.M | 786 | 662 | 738 | 738 | 746 | 770 |

Fuente Unidades Educativas

OBSERVACIONES: Esta Tabla, representa el puntaje máximo que obtuvo un estudiante del total que rindió la PSU por cada Establecimiento en Diciembre del 2013.

G.2 PROMEDIO RESULTADO PUNTAJE MAXIMO PSU 2013

| PUNTAJE MAXIMO | Instituto Comercial | Liceo Juan Dante Parraguez | Movilizadores Portuarios | España | Bicentenario José Miguel Carrera | José Domingo S. |
|----------------|---------------------|----------------------------|--------------------------|--------|----------------------------------|-----------------|
| Promedio PSU | 605 | 472 | 538 | 531 | 723 | 551 |
| N.E.M | 527 | 501 | 738 | 738 | 746 | 770 |

Fuente Unidades Educativas

G.3 VARIACION PORCENTUAL 2013 ESTUDIANTES DE 4º M. / ESTUDIANTES QUE RINDEN PSU.-

| | Instituto Comercial | Liceo Juan Dante Parraguez | Movilizadores Portuarios | España | Bicentenario José Miguel Carrera | José Domingo S. |
|-------------------------------------|---------------------|----------------------------|--------------------------|--------|----------------------------------|-----------------|
| Matricula 2013 | 163 | 53 | 23 | 16 | 33 | 25 |
| Nº de estudiantes que rindieron PSU | 144 | 25 | 20 | 13 | 33 | 25 |
| % | 88.3% | 47.1% | 86.9% | 81.2% | 100% | 100% |

Fuente Unidades Educativas

G.4 VARIACION PORCENTUAL ALUMNOS RINDEN PSU / ALUMNOS CON DERECHO A POSTULAR.-

| | Instituto Comercial | Liceo Juan Dante Parraguez | Movilizadores Portuarios | España | Bicentenario José Miguel Carrera | José Domingo S. |
|---------------------------------------|---------------------|----------------------------|--------------------------|--------|----------------------------------|-----------------|
| Nº estudiantes. que rindieron PSU | 144 | 25 | 20 | 13 | 33 | 25 |
| Nº estudiantes con derecho a postular | 60 | 5 | 5 | 3 | 31 | 5 |
| % | 41.6% | 20.0% | 25.0% | 23.1% | 93.9% | 20.0% |

Fuente Unidades Educativas

OBSERVACION: Queda comprometida para el resultado PSU 2014, una tabla estadística con la distribución normal de todos los alumnos que rinden PSU, lo que para el año 2013 no fue posible procesar por no contar con la información disponible **Plataforma WEB SINEDUC Y NAPSYS.**

H. PROGRAMAS ASISTENCIALES

H.1 PROGRAMA DE ALIMENTACION ESCOLAR (PAE) JUNAEB-DAEM

| ESTABLECIMIENTOS | I.V.E. | MATRICULA Agosto 2014 | RACIONES JUNAEB | | 3ª COLACION |
|-------------------------------------|--------|-----------------------|-----------------|--------------|--------------|
| | | | DESAYUNO | ALMUERZO | |
| Cristo del Maipo | 89.06% | 176 | 144 | 145 | 68 |
| Poeta Pablo Neruda | 86.79% | 270 | 132 | 133 | 116 |
| Pedro Viveros Ormeño | 88.00% | 95 | 74 | 75 | 25 |
| Divino Maestro | 64.89% | 75 | 73 | 74 | 37 |
| Cerro Placilla | 80.11% | 466 | 330 | 331 | 121 |
| Cuncumen | 63.27% | 129 | 123 | 124 | 09 |
| Cuncumen Media | 75.68% | 32 | 31 | 31 | |
| Padre André Coindre | 87.72% | 586 | 482 | 483 | 268 |
| Poeta Huidobro | 71.00% | 108 | 101 | 102 | 11 |
| Villa Las Dunas | 87.27% | 87 | 86 | 87 | 48 |
| Movilizadores Portuarios Básica | 75.04% | 717 | 472 | 473 | 178 |
| Movilizadores Portuarios Media | 68.50% | 131 | 87 | 87 | 17 |
| San José de Calasanz | 83.23% | 188 | 174 | 175 | 157 |
| España | 79.71% | 300 | 268 | 269 | 103 |
| España Media | 96.15% | 65 | 15 | 15 | 10 |
| Grupo Esc. Sor Teresa de los Andes | 85.71% | 214 | 182 | 183 | 80 |
| Leyda | 55.07% | 107 | 97 | 86 | 06 |
| Eduardo Fernández de Asturias | 66.29% | 126 | 104 | 105 | 11 |
| El Asilo | 80.00% | 3 | 03 | 04 | 01 |
| Huinca | 33.33% | 2 | 01 | 02 | |
| Juan Dante Parraguez Media | 87.29% | 291 | 165 | 166 | 133 |
| Instituto Comercial M. P. S. | 74.07% | 843 | 482 | 483 | 257 |
| I. Bicentenario José Miguel Carrera | 54.59% | 334 | 117 | 118 | 15 |
| I. Bicentenario Javiera Carrera V. | 55.33% | 283 | 65 | 66 | |
| TOTAL | | 5.628 | 3.808 | 3.817 | 1.671 |

JUNAEB Provincial San Antonio

OBSERVACIONES: La matrícula corresponde solamente a los establecimientos beneficiados con el Programa de Alimentación Escolar.

El Índice de Vulnerabilidad Escolar (IVE) Comunal incluyendo los Establecimientos Educativos Municipales y Particulares Subvencionados es de 64.89%.

H.2 PROGRAMA SALUD ESCOLAR JUNAEB-DAEM

| ATENCION | 2011 | 2012 | 2013 | 2014 |
|---------------|------|------|------|-------|
| Otorrino | 289 | 1183 | 489 | 612 |
| Oftalmología | 454 | 363 | 459 | 1.069 |
| Traumatología | 62 | 000 | 325 | 272 |

JUNAEB Provincial San Antonio

OBSERVACIONES: La atención del Programa de Salud Escolar, es de responsabilidad de la Municipalidad, a través de una Coordinación Comunal, quién debe velar por las prestaciones entregadas a los estudiantes de Educación Pre –Básica, Básica y Media, de todos los Establecimientos Educacionales Municipales y Particulares Subvencionados de la Comuna, donde para el año 2014 la información es al mes de Agosto del 2014.

H.3 CONVENIO DE COLABORACIÓN MUTUA JUNAEB REGIONAL Y LA I. MUNICIPALIDAD DE SAN ANTONIO AÑO 2014:

| PROGRAMAS | BENEFICIARIOS | INVERSIÓN \$ |
|--|---------------|----------------------|
| Programa Alimentación Escolar (PAE) | 18.605 | 1.756.364.600 |
| Programa Salud Escolar (PSE) | 2.576 | 27.191.578 |
| Tarjeta Nacional Estudiantil (TNE) | 3.521 | 5.198.000 |
| Programa Campamentos Recreativos (PCR) | 708 | 18.712.400 |
| Programa Útiles Escolares (PUE) | 6.657 | 26.406.000 |
| Programa Yo Elijo Mi PC (YEMP) | 442 | 106.617.000 |
| Beca Prueba de Selección Universitaria | 1.408 | 37.621.760 |
| TOTAL GENERAL | 33.917 | 1.978.111.338 |

JUNAEB Provincial San Antonio

H.4 OBSERVACION:

La atención del Programa de Salud Escolar, es de responsabilidad de la Municipalidad, a través de la Unidad de Servicio a los Estudiantes DAEM – JUNAEB en la Coordinación Comunal, quién debe velar por las prestaciones entregadas a los estudiantes de Educación Pre – Básica, Básica y Media, de todos los Establecimientos Educacionales Municipales y Particulares Subvencionados de la Comuna.

Se exceptúa de este beneficio los estudiantes que poseen Isapre y/o F.F.A.A.

Otros Beneficios, que se postulan a través de Proyectos de la JUNAEB son: Escuelas Abiertas de verano, Campamentos de verano e invierno, Escuelas Saludables, Giras de Estudios SERNATUR para 2º año Medio.

Entrega de Útiles Escolares a Estudiantes Chile Solidario según listado JUNAEB a principio de cada año escolar.

Entrega TNE a Estudiantes de Educación Básica y Media.

Entrega de Computadores del Programa “Yo Elijo Mi Pc”.-

I. ASPECTOS TECNICOS PEDAGOGICOS

I.1 EVALUACION DEL DESEMPEÑO DOCENTE

| NIVEL DESEMPEÑO | AÑO 2011 | 2012 | 2013 |
|---------------------------------|-----------|-----------|-----------|
| Básicos | 30 | 26 | 16 |
| Competentes | 35 | 46 | 60 |
| Destacados | 00 | 01 | 4 |
| Insatisfactorios | 04 | 04 | 0 |
| Total Docentes Evaluados | 69 | 77 | 80 |

Fuente Unidad Técnica Pedagógica

I.2 PLAN DE SUPERACIÓN PROFESIONAL (PSP):

| | 2011 | | 2012 | | 2013 | |
|-------------------------------|-----------|-------------|-----------|-------------|-----------|-------------|
| | Nº | % | Nº | % | Nº | % |
| Nº de Docentes que Asistieron | 37 | 52.1% | 77 | 90.5% | 65 | 79.2% |
| Nº de Docentes Inasistentes | 34 | 47.8% | 08 | 9.4% | 17 | 20.7% |
| Total de Docentes | 71 | 100% | 85 | 100% | 82 | 100% |

Fuente Unidad Técnica Pedagógica

OBSERVACIONES:

Se implementa todos los años con Fondos aportados por el MINEDUC a través del CPEIP una capacitación a Docentes Evaluados como Básicos e Insatisfactorios, denominada Plan de Superación Profesional (PSP).

Desde el DAEM, se les hace llegar una carta citando a los Docentes Evaluados Insatisfactorios y Básicos a capacitarse, señalando quienes deberán participar en los PSP, de acuerdo a la normativa vigente y puedan éstos mejorar sus resultados a partir de los Apoyos Técnico Pedagógicos.

I.3 JORNADA ESCOLAR COMPLETA

| ESTABLECIMIENTOS | PK - K | 1ER CICLO | 2DO CICLO | HC/TP |
|---------------------------------------|---------|-----------|-----------|---------|
| Cristo del Maipo | JEC | JEC | JEC | N/A |
| Poeta Pablo Neruda | SIN/JEC | JEC | JEC | N/A |
| Pedro Viveros Ormeño | JEC | JEC | JEC | N/A |
| Peter Pan | SIN/JEC | N/A | N/A | N/A |
| Divino Maestro | N/A | JEC | JEC | N/A |
| Cerro Placilla | JEC | JEC | JEC | N/A |
| Cuncumen | JEC | JEC | JEC | N/A |
| Cuncumen Media | N/A | N/A | N/A | SIN/JEC |
| Padre André Coindre | JEC | JEC | JEC | N/A |
| Poeta Huidobro | JEC | JEC | JEC | N/A |
| Rayito de Sol | SIN/JEC | N/A | N/A | N/A |
| Villa Las Dunas | JEC | JEC | JEC | N/A |
| Movilizadores Portuarios Básica | JEC | JEC | JEC | N/A |
| Movilizadores Portuarios Media | N/A | N/A | N/A | JEC |
| San José de Calasanz | JEC | JEC | JEC | N/A |
| España | JEC | JEC | JEC | N/A |
| España Media | N/A | N/A | N/A | JEC |
| Grupo Escolar Sor Teresa de los Andes | JEC | JEC | JEC | N/A |
| Leyda | SIN/JEC | JEC | JEC | N/A |
| Eduardo Fernández de Asturias | JEC | JEC | JEC | N/A |
| José Domingo Saavedra | N/A | SIN/JEC | SIN/JEC | SIN/JEC |
| El Asilo | N/A | N/A | JEC | N/A |

| | | | | |
|---|-----|-----|-----|-----|
| Huinca | N/A | JEC | N/A | N/A |
| Juan Dante Parraguez Media | N/A | N/A | N/A | JEC |
| Instituto Comercial M. P. S. | N/A | N/A | N/A | JEC |
| I. Bicentenario José Miguel Carrera | N/A | N/A | JEC | JEC |
| I. Bicentenario Javiera Carrera Verdugo | N/A | JEC | N/A | N/A |

Fuente, Zona Privada de Comunidad Escolar MINEDUC

J. ACTIVIDADES EXTRAPROGRAMATICAS MUNICIPAL Y ESCOLAR

J.1 EXTRAESCOLAR

En los Establecimientos Municipales las actividades extra-programáticas de libre elección, son un espacio donde los estudiantes puedan realizar actividades extra curriculares de acuerdo a sus capacidades y habilidades de forma integral, en diversas alternativas que permiten canalizar sus intereses y necesidades de desarrollo personal, a través de la programación que cada establecimiento ofrece en sus planes de mejoramiento educativo (PME) vía recursos SEP, como así, en las diferentes áreas que se ofrecen a través del programa Extraescolar con recursos Municipales y con financiamiento del IND.

-FOMENTO DE ACTIVIDADES DEPORTIVAS:

- ✓ Juegos Deportivos Escolares Municipales, actividad dirigida para estudiantes de 7° y 8° básico y, Educación Media, en los siguientes deportes: Tenis de Mesa, Ajedrez, Voleibol, Básquetbol, Hándbol, Fútbol y Atletismo.
- ✓ Muestra Folklórica Mil pañuelos al Viento, con realización en el Estadio Municipal, que permita una identidad con nuestras raíces a través de los bailes folklóricos de todas las zonas del país.
- ✓ Concurso de Cueca Comunal de Establecimientos Educativos.
- ✓ Muestras Gastronómicas del Mes del Mar, Fiestas Patrias y Navideñas.
- ✓ Encuentro Deportivo recreativo de las Escuelas Rurales.
- ✓

-FOMENTO DE ACTIVIDADES ARTÍSTICAS:

- ✓ Taller de Música Instrumental propios de algunos Establecimientos.
- ✓ Taller de Folklore propios de algunos Establecimientos.
- ✓ Taller de Banda propios de algunos Establecimientos.
- ✓ Talleres de Danza y Baile propios de algunos Establecimientos.
- ✓ Talleres de Deportes propios de algunos Establecimientos.
- ✓ Taller de Danza Comunal: Grupo BAFOSAN.
- ✓

-FOMENTO DE ACTIVIDADES PADRES Y APODERADOS:

- ✓ Celebración del Día del Apoderado (colaboración fondos del sostenedor \$300.000).

CALENDARIO ACTIVIDADES Y EVENTOS EXTRAESCOLARES:

| ACTIVIDAD | PERIODO | LUGAR/HORA | AMBITO | NIVEL |
|---|--------------------|---------------------------------|-----------|------------------------------|
| -Conformación liga escolar de Ajedrez | Marzo a Noviembre | Establecimientos Educativos | Municipal | Básico y media |
| -Muestra Comunal de Gimnasia. | Marzo a Diciembre | Escuelas y Liceos. | Municipal | Pre – Básica, Básico y Media |
| -Inauguración del Programa | Abril | Departamento de cultura | Municipal | Básico y Media |
| -Talleres Polideportivos | Abril | Escuelas y Liceos | Municipal | Básico y Media |
| -Juegos Deportivos Escolares, IND. | Abril a Junio | Escuela y Liceos. | Comunal | Básica y Media. |
| -Torneos de Atletismo escolar | Abril a Junio | Estadio Municipal | Comunal | Básica y Media |
| -Muestra Gastronómica Escolar, mes del mar. | Mayo | Escuela Cerro Placilla | Municipal | Básico y Media |
| -Concurso de Dibujo y Pintura Mes del Mar. | Mayo | Escuelas y liceos. | Municipal | Pre – Básico, Básico y Media |
| -Corrida Escolar Aniversario IMSA | Mayo | Establecimientos Educativos | Municipal | Básico y Media |
| -Proyectos Deportivos Escolares a postular IND. | Mayo a Noviembre | Escuelas. | Municipal | Pre-básica, básica y media. |
| -Talleres Instrumentales | Mayo a Agosto | Departamento de Cultura | Municipal | Básico y Media |
| -Torneo Atlético Escolar. | Agosto | Estadio Municipal | Municipal | Básico y Media |
| -Muestra Folklórica Mil Pañuelos al Viento. | Sept. | Estadio Municipal | Municipal | Pre-básico, Básico y Media |
| Danzas de Chile | Sept. | Centro Cultural | Municipal | Básica y Media. |
| -Muestra Gastronómica Mes de la Patria. | Sept. | A Cargo del evento Peter Pan | Municipal | Pre – Básico, Básico y Media |
| -Campeonato Comunal de Cueca Escolar. | Sept. | Gimnasio Montemar. | Municipal | Pre-básica, Básico y Media |
| -Torneo Atlético Educación Pre - Básica | Octubre- Noviembre | Estadio Municipal | Municipal | Básica y Media |
| -Premiación Mejores Deportistas | Noviembre | Departamento de Cultura | Municipal | Escuela Divino Maestro |
| -Encuentro Deportivo de Escuelas Rurales | Noviembre | Escuelas Rurales | Municipal | Básica |
| -Muestra Gastronómica, Navidad. | Diciembre | Escuela Sor Teresa de los Andes | Municipal | Básico y Media |

Fuente: Extraescolar DAEM

K. ESTRUCTURA ORGANIZACION DAEM



Organigrama Unidades de Servicios DAEM

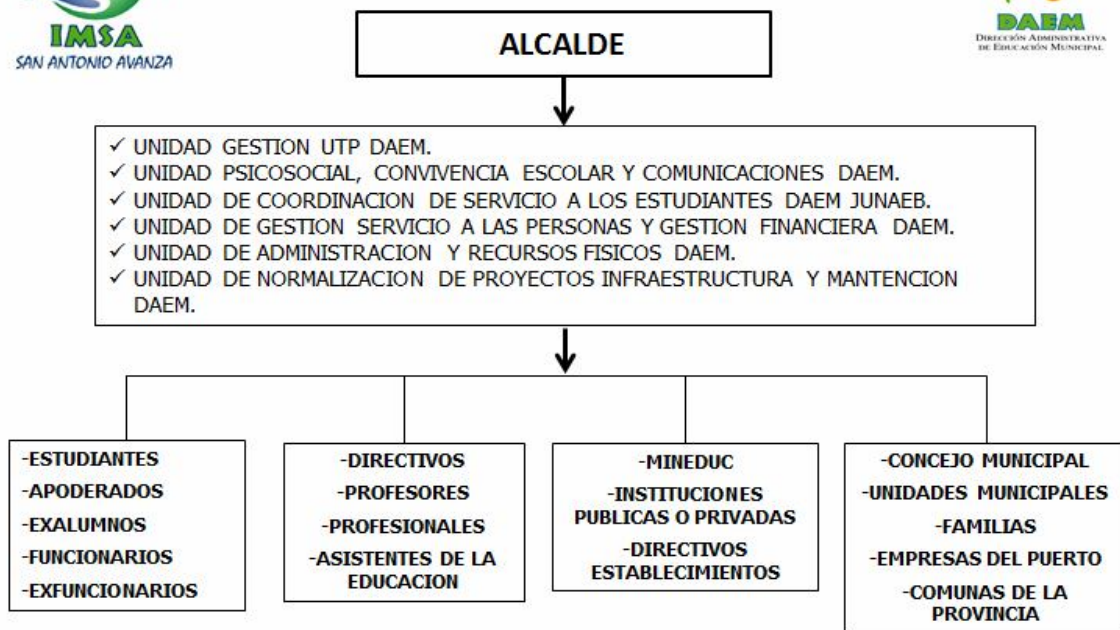

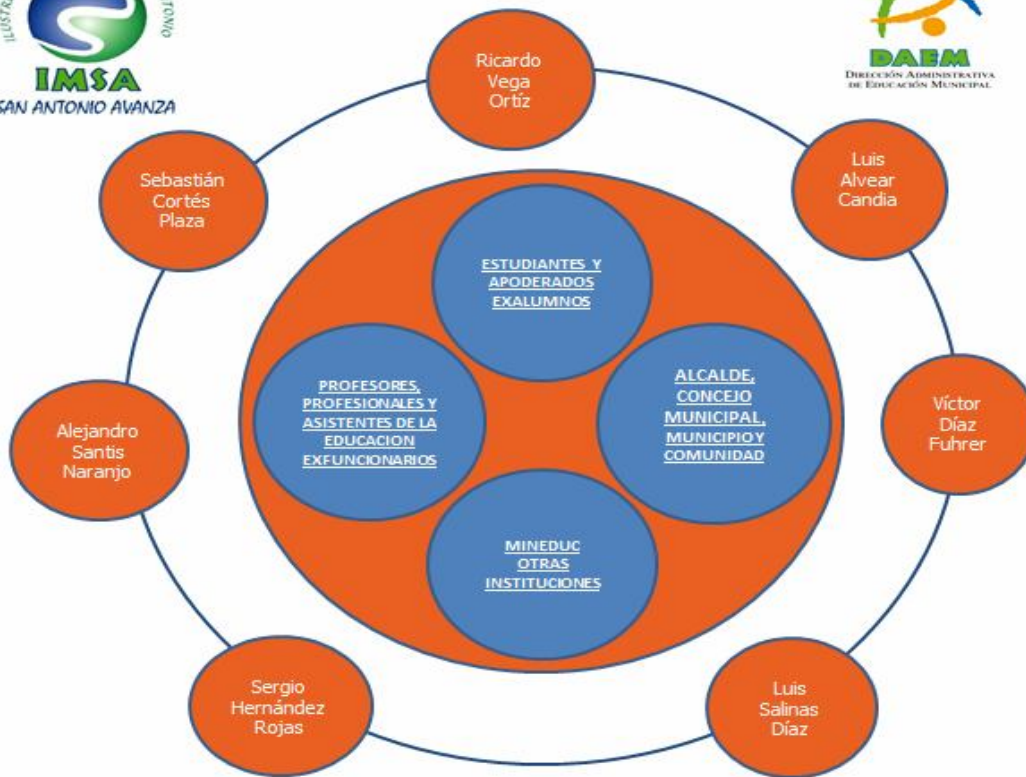

L. INFRAESTRUCTURA

L.1 FONDOS REVITALIZACION AÑO 2014

| ESTABLECIMIENTO | INICIATIVAS | MONTOS \$ | ESTADO |
|----------------------|---|------------|-----------|
| CRISTO DEL MAIPO | Remodelación de salas de clases para Educación Parvularia: cerámico 130mts2, reposición de vidrios en ventanas. | 14.101.530 | Ejecutado |
| POETA PABLO NERUDA | Compra de materiales e instalación de lavamanos en baños de damas y varones. Cambio de piso cerámico en baños de damas y varones Local Central. | 27.475.110 | Ejecutado |
| PEDRO VIVEROS ORMEÑO | Comprar mobiliario escolar normado para las salas de clases de 1° a 8° Básico. La cantidad es de 30 unidades por sala. | 4.743.031 | Ejecutado |
| | Comprar e instalar muebles carpeteros con percha todas las salas de clases desde el nivel parvulario a 8° Básico. | 114.240 | Ejecutado |
| | Reparación de duchas damas y varones, divisiones habitáculos, bancas, red agua caliente y grifería. | 1.927.800 | Ejecutado |
| PETER PAN | Material instalado en patio techado, pasto sintético, cerrar los costados de dicho patio con poliuretano. | 1.289.020 | Ejecutado |
| DIVINO MAESTRO | Contratación aumento de potencia eléctrica. | 1.379.288 | Ejecutado |
| | Compra de test Wais IV. | 755.000 | Ejecutado |
| CERRO PLACILLA | Cierre perimetral de patio de Educación Parvularia, aproximado 40 mts. lineales. | 9.088.934 | Ejecutado |
| | Instalación de protecciones metálicas de seguridad en salas que poseen pizarras interactivas y de enlaces. | 8.638.210 | Ejecutado |
| | Comprar de materiales e instalación de cámaras de vigilancia para seguridad de la unidad educativa. | 1.892.100 | Ejecutado |

| | | | |
|---|--|--------------------|-----------|
| CUNCUMEN | Compra de materiales e instalación de viveros demostrativos para los estudiantes. | 1.600.016 | Ejecutado |
| | Compra de material deportivo consistente en balones de: basquetbol, voleibol, hándbol y futbol. | 422.569 | Ejecutado |
| | Adquisición de material impreso tales como afiches, trípticos y visuales como lienzos y pendones. | 119.000 | Ejecutado |
| PADRE ANDRE COINDRE | Pavimentación de patio de estudiantes. Construcción de muros de contención de patio y Construcción de escalera de hormigón en patio. | 40.798.912 | Ejecutado |
| POETA HUIDOBRO | Remodelación de baños, consistente en: 15 wc con tapa, divisiones, 15 puertas, vanitorios, mueble, grifería y equipos de iluminación. | 9.807.258 | Ejecutado |
| RAYITO DE SOL | Adquisición mobiliario normado individual para los niños y niñas de 2 salas de clases. | 1.539.314 | Ejecutado |
| VILLA LAS DUNAS | Servicio mejoramiento fachada y sistema eléctrico. | 11.600.000 | Ejecutado |
| MOVILIZADORES PORTUARIOS | Compra materiales y construcción de muros de contención y fundaciones de hormigón en bruto. | 6.334.965 | Ejecutado |
| SAN JOSE CALASANZ | Compra de mobiliario escolar normado (mesa unipersonal y silla) para todos los estudiantes. | 3.385.388 | Ejecutado |
| | Materiales e instalación baños de niñas y niños. Cerámico muros, instalación vanitorios y mueble, WC, urinarios y espejos. | 11.512.536 | Ejecutado |
| ESPAÑA | Construcción baños varones. Adquisición e instalación de: cerámico en piso, muros, urinarios, divisiones en los WC. | 21.570.595 | Ejecutado |
| GRUPO ESCOLAR SOR TERESA DE LOS ANDES | Cambio fluorescentes: salas de clases, salón actos, cocina comedor, baño de hombres y mujeres. Cambio de enchufes e interruptores. | 8.162.006 | Ejecutado |
| | Reparación Baños de 2do y 3er Piso. Compra de materiales e instalación de: piso de cerámico y artefactos sanitarios WC. | 7.500.570 | Ejecutado |
| LEYDA | Habilitación de cancha de baby futbol y área de juegos infantiles, compra de: arcos, mallas de arco, demarcación, juegos infantiles de madera tratada y bancas de descanso. | 2.034.375 | Ejecutado |
| EDUARDO FERNANDEZ DE ASTURIAS | Compra de materiales e instalación de cierre de pasillo de comedor y cocina con marcos de aluminio y planchas de policarbonato. Confección e instalación de protecciones metálicas de seguridad para ventanales exteriores de salas de clases y comedor. | 4.873.243 | Ejecutado |
| JOSE DOMINGO SAAVEDRA | Compra de materiales y herramientas para los talleres de mueblería y electricidad. | 654.221 | Ejecutado |
| | Compra de data show, mouse y subwoofer. | 321.207 | Ejecutado |
| JUAN DANTE PARRAGUEZ | Compra materiales instalación paneles divisorios. | 821.100 | Ejecutado |
| | Compra de proyectores, impresoras, notebook, multicopiadora, fotocopiadora y computadores. | 6.186.920 | Ejecutado |
| | Contenedor reefer. | 7.500.233 | Ejecutado |
| | Compra de: instrumentos musicales, implementos deportivos y buzos para estudiantes. | 9.306.949 | Ejecutado |
| INSTITUTO COMERCIAL | Cambio y habilitación de red de agua caliente/fría. | 36.705.213 | Ejecutado |
| INSTITUTO BICENTENARIO JOSE MIGUEL CARRERA | Mejoramiento de baños de niños y niñas. Reposición de 19 inodoros. | 3.987.590 | Ejecutado |
| TOTAL | | 268.148.443 | |

L.2 FONDO DE APOYO A LA EDUCACION PUBLICA 2014 (EX FAGEM + REVITALIZACION), POSTULADAS POR EL SOSTENEDOR EL 30 DE SEPTIEMBRE DE 2014)

| ESTABLECIMIENTO | DETECCION DE NECESIDAD | INICIATIVAS | MONTO \$ |
|---------------------------------|--------------------------------------|--|-------------------|
| CRISTO DEL MAIPO | Infraestructura | Reparación completa de techumbre comedor alumnos. | 35.000.000 |
| | Salubridad | Mejoramiento en baños damas y varones, cambio de pavimento, habitáculos, instalación de estanques individuales, vanitorios y espejo. | 15.472.924 |
| POETA PABLO NERUDA | Infraestructura Seguridad | Reparación de techumbre de aulas y baños | 29.873.980 |
| ANEXO POETA PABLO NERUDA | Salubridad | Reparación de baños damas y varones / cambio de vanitorios e instalación de estanques para evacuación de wc. | 4.470.000 |
| | Infraestructura Seguridad | Cambio de marcos de puertas y ventanas / instalación de puerta enchape metálico en salida exterior cocina. | 2.231.250 |
| | Infraestructura Seguridad | Cambio de equipos fluorescentes e instalación de focos patio. | 1.151.325 |
| PEDRO VIVEROS ORMEÑO | Salubridad | Reparación de baños damas y varones, cambio de wc, habitáculos, instalación de vanitorios, instalación de urinarios y cambio de puerta acceso a recinto. | 5.887.639 |
| | Salubridad | Instalación de separaciones de baños pre Básica. | 1.160.250 |
| | Infraestructura | Cambio de pavimento de 9 salas | 8.675.100 |
| | Infraestructura | Reparación de 4 frontones de 2º piso | 3.713.600 |
| PETER PAN | Infraestructura Seguridad | Instalación de 130 m ² de piso flotante de madera fotolaminado, para suplir las diferencias de nivel en las salas de clases existentes, que con el paso del tiempo se han reparado por parches, generando desniveles significativos que son un peligro en el tránsito diario. | 2.985.641 |
| | Infraestructura | Reemplazo de planchas de techumbre exterior en mal estado, las cuales provocan filtraciones en días de lluvia, el reemplazo de planchas también considera la mantención de estructura metálica en mal estado. | 1.525.521 |
| | Infraestructura | Cierre frontis terraza exterior, provista de estructura metálica, recubierta con policarbonato y dejando 2 puertas correderas del ancho del marco existente, que coincide con las puertas de salas de clases en caso de evacuación. | |
| DIVINO MAESTRO | Salubridad | Mejoramiento de camarines damas y varones, cambio e instalación de duchas e instalación de calefón. | 7.519.610 |
| | Salubridad | Cambio de descarga automática wc a estanque individual y cambio de artefactos. | 2.272.000 |
| | Salubridad | Mejoramiento baño asistentes. | 3.987.211 |
| CERRO PLACILLA | Salubridad | Remodelación de baños existentes, descubrimiento de red de cañerías, cambio de pavimento y revestimiento de muros, cambio e instalación de habitáculos en aluminio y melamina. cambio de wc, instalación de ventanas, vanitorios e instalación de espejos en baños de damas y varones | 19.953.028 |
| CUNCUMEN | Infraestructura Aumento de Matricula | Ampliación en 10 m ² de casino existente por motivos de aumento de matrícula. | 19.850.810 |
| | Infraestructura | Compra de casa prefabricada de madera 42 m ² para implementación y habilitación de oficina, sala de especialidad y sala de primeros auxilios. | 5.000.000 |
| PADRE ANDRE COINDRE | Infraestructura Seguridad | Reparación de techumbre, cielo y canaletas salas 2º piso ala sur del establecimiento. | 29.284.063 |
| | Salubridad | Instalación de cerámico en baños damas y varones, instalación de vanitorios. | 4.592.940 |

| | | | |
|--|---------------------------|--|-------------------|
| POETA HUIDOBRO | Salubridad | Reparación de baños pre Básica. | 5.280.900 |
| | Infraestructura | Habilitación de patio pre Básica, compra directa de juego plástico. | 3.990.000 |
| RAYITO DE SOL | Infraestructura | Instalación piso flotante en salas de clases | 2.785.241 |
| | Infraestructura | Instalación de defensa perfilaría metálica/policarbonato sector patio. | 1.525.521 |
| VILLA LAS DUNAS | Infraestructura | Instalación de pavimento cerámico en salas de clases. | 12.776.142 |
| | Infraestructura | Instalación de pavimento cerámico en acceso al establecimiento y pasillo interior. | |
| | Infraestructura | Instalación pavimento cerámico en comedor estudiantes. | 1.147.041 |
| ANEXO VILLA LAS DUNAS (DAEM) | Infraestructura | Mejoramiento de oficinas, aumento de potencia eléctrica, conectividad y entorno. | 43.000.000 |
| MOVILIZADORES PORTUARIOS | Infraestructura | Construcción de tabique divisorio entre sala: UTP, psicología y asistente social. | 3.280.000 |
| | Infraestructura | Cambio e instalación de puertas con enchape metálico en acceso a baños. | 1.071.000 |
| | Seguridad | Instalación de concertina en medianero entre establecimiento y estanque de acumulación de agua. | 1.450.000 |
| | Infraestructura Seguridad | Elevación de mallas contorno multicancha. | 3.320.844 |
| SAN JOSE CALASANZ | Infraestructura | Cambio de luminarias instaladas en patios cubiertos. | 3.780.000 |
| | Infraestructura | Reparación de techumbres por filtraciones | 7.790.751 |
| ESPAÑA | Seguridad | Cambio de cableado, interruptores, enchufes, luminarias y cambio de tableros (tda - tga). | 12.511.250 |
| | Infraestructura | Sello de losa de hormigón sobre comedor estudiantes por problemas de filtración. | 27.616.875 |
| | Infraestructura | Habilitación patio pre Básica. | 7.800.000 |
| GRUPO ESCOLAR SOR TERESA DE LOS ANDES | Infraestructura | Canalización de aguas lluvias patio, instalación de canales prefabricadas con tapa ranurada, pavimentación de sectores. | 17.036.000 |
| LEYDA | Infraestructura | Acceso cubierto a establecimiento | 4.631.900 |
| | Infraestructura | Nueva red de agua potable desde mapa artefactos instalados. | 7.468.000 |
| | Infraestructura | Portón de acceso sector ecológico educativo Leyda | 1.145.799 |
| EDUARDO FERNANDEZ DE ASTURIAS | Infraestructura | Mejoramiento de 3 salas en cambio de revestimiento muros, cielo, iluminación, revestimientos exteriores e instalación de ventanas de aluminio. | 17.984.470 |
| JOSE DOMINGO SAAVEDRA | Infraestructura | Compra de 2 container para la habilitación de salas y compra de perfiles metálicos para pórticos base primer piso. | 8.500.000 |
| | Infraestructura | Compra de pintura mejoramiento salas. | 580.184 |
| JUAN DANTE PARRAGUEZ | Infraestructura Seguridad | Reposición taller mecánica por riesgo de derrumbe, compra de containers para habilitación (2 de 40 pies, 1 de 20 pies) | 31.273.200 |
| | Infraestructura | Habilitación de oficinas en sector poniente en edificación existente, pintura, instalaciones y terminaciones | 11.629.721 |
| INSTITUTO COMERCIAL | Infraestructura Seguridad | Mejoramiento y reposición de techumbre y cielo salas ala norte de establecimiento. | 45.992.310 |
| | Salubridad | Cambio de pavimento y pintura comedor estudiantes. | 2.231.250 |
| EL ASILO | Infraestructura | Instalación de ventanas de aluminio en baño de damas y varones / mejoramiento dependencias de baños | 3.066.520 |
| | | Reparación parte de estructura de techumbre, cambio de elementos dañados por humedad e instalación de canaletas. | 2.995.081 |

| | | | |
|---|-----------------|---|--------------------|
| HUINCA | Seguridad | Retiro e instalación de torre para receptáculo captación de agua en estructura metálica, torre actual genera un gran peligro en el establecimiento. | 3.939.848 |
| INSTITUTO BICENTENARIO JOSE MIGUEL CARRERA | Salubridad | Renovación de sistema eléctrico provisto de cámaras subterráneas, los cuales generan un real peligro. | 15.833.406 |
| | Infraestructura | Reacondicionamiento de sala de clases. | 5.820.510 |
| | Infraestructura | Instalación de protecciones metálicas ventanas y puerta en biblioteca más instalación de puerta con enchape metálico. | 3.850.000 |
| | Salubridad | Remodelación de baños de docentes damas y varones | 2.975.000 |
| INSTITUTO BICENTENARIO JAVIERA CARRERA VERDUGO | Infraestructura | Canalización de aguas lluvias patio, instalación de canales prefabricadas con tapa ranurada, pavimentación de sectores. | 17.036.000 |
| | Infraestructura | Cambio e instalación de ventanal en aluminio elevación sur establecimiento. | 2.008.125 |
| TOTAL | | | 549.729.781 |

M. VISION ADMINISTRATIVA COMUNAL

Señala la percepción sobre el esquema administrativo de la Dirección de Educación Municipal. Fortalezas, debilidades, nudos de gestión, sugerencias, entre otros; este aporte servirá para fortalecer y/o modificar aspectos que hagan más efectivo al Sistema Educativo

AMBIENTE INTERNO

| FORTALEZAS |
|--|
| 1. Existencia de Planes de Mejoramiento Educativa en casi todas las escuelas y Liceos de la comuna, aumentando la cobertura y Atención de Estudiantes a través de la subvención escolar en función de la Ley SEP. |
| 2. Existencia de Convenio Comunal de Integración Escolar, en la mayoría de nuestros establecimientos de la comuna, aumentando la cobertura cada año, hasta la capacidad máxima que permita la Atención de Estudiantes PIE. |
| 3. Existe experiencia y capacidad instalada para el manejo de los problemas de Convivencia Escolar para el apoyo del Director(a) y de todos los estamentos. |
| 4. Implementación de programas Ministeriales de apoyo a la labor educativa en los Establecimientos |
| 5. Buses de acercamiento gratuito en algunos establecimientos para mejorar la asistencia de los alumnos (as). |
| 6. Existencia de equipo multiprofesional en el DAEM, equipo técnico pedagógico y psicosocial, en función de gestión de servicio y coordinación profesionales del ámbito SEP en los establecimientos. |
| 7. Existencia de otros profesionales de apoyo en los establecimientos. |
| 8. Conocimiento y capacidad de absorber las necesidades de proyectos para beneficio de los Establecimientos. |
| 9. Apoyo audiovisual y tecnológico en las aulas (TIC; TEC, Laboratorios móviles). |
| 10. Las remuneraciones se encuentran siempre al día y los demás compromisos derivados de pago a los funcionarios. |
| 11. Existe una actualización del pago de perfeccionamiento. |
| 12. Existencia de consejos escolares conformados y en funcionamiento en todos los Establecimientos. |

| DEBILIDADES |
|---|
| 1. Desgaste profesional de los docentes y asistentes, falta de instancias y herramientas para el auto cuidado. |
| 2. Falta de estrategias motivadoras para captar el interés y compromiso del tipo de apoderados que los establecimientos presentan. |
| 3. Falta a nivel UTP comunal, validar los mecanismos que faciliten en los Establecimientos educacionales, el desarrollo de la calidad educativa en la comuna y los estándares curriculares para su óptima cobertura. |
| 4. Falta en algunos casos, potenciar recintos adecuados, como a su vez, en el DAEM para implementar sistemas de modernización y trabajo, ambiente cálido de infraestructura, eliminar hacinamiento de cara a la productividad y mejorar espacios físicos para la atención de alumnos/as y apoderados. |
| 5. Para algunos establecimientos, el volumen de licencias médicas dificulta cubrir las horas docentes en forma oportuna. |
| 6. Insuficiencia de horas docentes asignadas para planificación, atención de apoderados y alumnos, capacitaciones, trabajo en red, entre otras. |
| 7. Falta de una política de perfeccionamiento docente para asegurar la pertinencia de los Cursos y futuras contrataciones. |
| 8. Falta de articulación efectiva entre niveles (párvulo, básica y media). |

AMBIENTE EXTERNO

| OPORTUNIDADES |
|--|
| 1. Aumentar la oferta educativa comunal, lo que demográficamente y carácter resolutivo y transparente de los consejos escolares, puede permitir un potencial aumento de la matrícula. |
| 2. Potenciar convenios de colaboración con instituciones de carácter público y privado (Universidades, Empresas del puerto, Aduanas, Embajadas y Países de Latinoamérica). |
| 3. Potenciar la existencia de Redes de apoyo que permitan potenciar el desarrollo y acompañamiento de los estudiantes y sus familias, en las dinámicas del Departamento de Educación (ONG, HOSPITAL, UNIVERSIDADES, AGRUPACIONES Y FAMILIAS, etc.) |
| 4. Existencia de Fondos concursables en aumento para financiar proyectos en educación. |
| 5. Ley SEP que aumentará los beneficios económicos con modificación de reforma educacional. |
| 6. Entorno natural privilegiado que permite potenciar actividades pedagógicas, deportivas, naturales y culturales. |
| 7. Comuna que cuenta con espacios de crecimiento en todos los ámbitos y proyección de aumento de la población residencial. |
| 8. Establecer convenios de desempeño con incentivos para el cumplimiento de metas a nivel directivo, docente y asistentes de la educación EE y DAEM. |

| AMENAZAS |
|---|
| 1. No existe en algunos sectores de la comuna, la motivación suficiente de padres y apoderados con el quehacer pedagógico de los establecimientos. |
| 2. Paralización de actividades docentes por motivos de cambios estructurales en la educación. |
| 3. Existencia de establecimientos particulares subvencionados que contienen una tradición académica. |
| 4. Inseguridad ciudadana en algunos sectores en los cuales se emplazan los Establecimientos. |
| 5. establecimientos (robos, asaltos, drogadicción, etc.). |
| 6. No disponer a tiempo la postulación de concursos Directivos y cargos en los establecimientos. |
| 7. Desmunicipalización en el entendido que el traspaso, podría en el corto plazo, no presentar los resultados esperados para potenciar la matrícula y mejorar los resultados en todo ámbito |

| NUDOS CRITICOS EN LA EDUCACION COMUNAL MUNICIPAL |
|--|
| 1. Faltan herramientas efectivas para mejorar las prácticas docentes, la pertinencia en la formación continua y el reconocimiento económico a los buenos resultados de enseñanza. |
| 2. Algunos establecimientos falta mejorar aún, los resultados alcanzados en pruebas estandarizadas: SIMCE; PSU. |
| 3. En algunos estudiantes, con bajo nivel de asistencia sistemática a clases (algunos casos provocados por responsabilidades disciplinarias sujetas a reglamento y consejo escolar, otros por migración de familias), generando discontinuidad en aprendizaje escolar. |
| 4. Necesidad de implementar talleres tipo "Escuelas para Padres" con estrategias efectivas que les ayuden a la formación de sus hijos y captar compromisos con el trabajo educativo de los establecimientos. |
| 5. Necesidad de actualizar bases de datos del sistema informático de Educación. |
| 6. Estancamiento de la matrícula en la oferta curricular para continuidad de estudios especialmente a Nivel Técnico Profesional del Liceo. |

N. CONCLUSIONES DEL DIAGNOSTICO

N.1 ANALISIS CUANTITATIVO DEL SISTEMA EDUCACIONAL MUNICIPAL

ANALISIS FODA

Se Concluye que para el sistema de Educación Municipal de San Antonio, es muy necesario mantener la supervisión de las mediciones y evaluaciones de los aprendizajes de los estudiantes.

Se concluye que es necesario seguir postulando a fondos externos que han permitido mejorar la infraestructura y equipamiento de los establecimientos estos últimos años.

Se concluye que es necesario potenciar a través del Consejo Escolar, la participación de Padres y Apoderados de los establecimientos, centrados en el quehacer pedagógico, como así, en plenarios abiertos y sinceros del quehacer educativo y las necesidades que presenten.

Fuente: Información aportada por Director DAEM y entrevistas actores del sistema de educación.

IV. PROYECTO EDUCATIVO

A. FUNDAMENTACION DEL PROYECTO

(EXTRACTO PADEM 2014)

La educación hoy en día, es un proceso complejo que conlleva a grandes desafíos y a una permanente renovación; ya que no solo busca la entrega de los objetivos de aprendizaje en el ámbito del conocimiento, sino que además busca la formación de personas con valores sólidos que le permitan una integración plena a la sociedad.

En este sentido, entendiendo la relevancia que hoy tiene el mejoramiento continuo de la educación, es nuestra tarea impulsar una gestión moderna dentro de un modelo sistémico de la Educación Municipal que tenga como centro velar por la Calidad y Equidad educacional y ofrecer a todos nuestros alumnos, indistintamente de su condición social y económica acceder a una cultura educativa que les permita lograr aquellas habilidades ya sea en el área comunicacional, del pensamiento lógico, científico, tecnológico y que sean capaces de abordar problemas tanto en el ámbito ético como social.

Este Proyecto Educativo Comunal se sustenta en los principios y valores fundamentales emanados de cada uno de los proyectos educativos institucionales de los establecimientos municipales, desde Pre-Básica hasta Enseñanza Media, lo que permite abarcar la educación con una mirada desde las particularidades, realidades, tradiciones y necesidades que se ven plasmadas en este proyecto comunal.

A su vez, se reconoce la necesidad en la educación comunal, para articular en forma permanente la Gestión Técnica Pedagógica con la Gestión Administrativa y Financiera, y el apoyo e involucramiento real de los Padres y Apoderados.

Dentro del Modelo de Aseguramiento de la Calidad de la Gestión Escolar que se aplica en los establecimientos educacionales es muy importante señalar que serán los propios Equipos Directivos quienes lideren los distintos procesos de cambio, especialmente desarrollando acciones que involucren a los Docentes y Asistentes de la Educación a llevar a cabo continuará con las acciones externas de Asesoría, acompañamiento, monitoreo, seguimiento y evaluación permanente, a las diversas actividades que impactan en los resultados de los aprendizajes de los estudiantes, principalmente en las áreas del conocimiento, las habilidades y los valores y actitudes, como así también del desarrollo de las comunidades educativas en su conjunto, tanto en los procedimientos como en los Estados de Avance, complementando la Gestión Interna del Establecimiento Educacional, con el Convenio de Igualdad de Oportunidades que establece la Ley N°20.248 SEP y que cada Establecimiento Educacional de Educación Básica y Media, debe desarrollar en los años 2013-2016.

Respecto de establecer condiciones de alto estándar para el trabajo con los estudiantes y de la enseñanza de los Docentes, estrechando la brecha de discriminación y sesgo social en la que se encuentra la Educación en el País, según la OCDE, se continuará implementando programas de mejoramiento de aprendizajes claves en lenguaje y matemática con material didáctico y material escrito, para cada uno de los niveles escolares, conforme lo determinen las propias comunidades educativas, de tal manera que cada estudiante posea las oportunidades necesarias para recibir una educación que se merece, igualando las condiciones de aquellos que estudian en escuelas clasificadas en niveles Medios, Medio Alto y Alto. A su mismo se continuará con las distintas estrategias de Capacitación al personal Docente Directivo y Docente propiamente tales, considerando para ello las propias decisiones de los Directivos de los establecimientos educacionales.

En el área de apoyo y Asistencialidad a los estudiantes se continuará con el trabajo de la Unidad de Servicio a los estudiantes, de reciente creación en el DAEM.

Respecto del mejoramiento de los ambientes de aprendizaje y la convivencia escolar es necesario señalar que se ha creado la Unidad Psicosocial y de comunicaciones DAEM, la cual con la integración de dos profesionales, se hacen presentes en cada una de las escuelas.

En el ámbito del Deporte y Recreación a través de la Educación complementaria, se pondrá un mayor énfasis en actividades de carácter comunal, con participación de todas las Escuelas y Liceos.

Se continuará durante el año 2014, con la oferta del Preuniversitario Municipal a los estudiantes de la comuna que deseen ingresar a la Educación superior.

B. VISION Y MISION

VISIÓN DE LA COMUNA DE SAN ANTONIO

San Antonio, comuna que avanza hacia un gran desarrollo potencial y productivo con mayor futuro del país, en las áreas agrícola, industrial, pesquera artesanal, portuaria, turística y de servicios, ofrece mejores y mayores oportunidades educativas en todos sus niveles, contribuye al desarrollo de las personas y sociedad que aspira a un lugar agradable, armónico y de proyección, para visitar, recrearse o radicarse en un entorno sustentable, que hacen de nuestra ciudad, un lugar vinculado con el mundo, un lugar de progreso económico, social y cultural, con un equipamiento moderno en servicios, transportes, vivienda y seguridad.

MISIÓN DE LA EDUCACIÓN MUNICIPAL DE SAN ANTONIO

La Educación Municipal, es un eje impulsor para el desarrollo de San Antonio, a través de una gran cobertura y calidad, iniciada en el nivel Parvulario, Básica, Especial, Media y de Adultos en una articulación permanente entre sí, con la vida del trabajo y con la Educación Superior, la cual debe alcanzar niveles de calidad eficiencia y eficacia en lo intelectual, valórico, cultural, cívico, democrático, en las habilidades y destrezas, que permitan a cada persona alcanzar un nivel de logros en su vinculación con otros, en el desarrollo de competencias laborales, en el aporte positivo, respetuoso de la diversidad, del medio ambiente y de la sociedad en que se desenvuelve, sobre todo, contribuir a hacer de San Antonio un lugar acogedor para todos y todas.

V. PROYECCION DE HORAS PLAN DE ESTUDIO 2015

| ESTABLECIMIENTOS V/S NIVELES | Pre-Kínder | Kínder | 1° Básico | 2° Básico | 3° Básico | 4° Básico | 5° Básico | 6° Básico | 7° Básico | 8° Básico | 1° Medio | 2° Medio | 3° Medio HC | 3° Medio TP | 4° Medio HC | 4° Medio TP | Educ. Básica Adultos | Educ. Media Adultos | Pre-esc./Básica/Me dia | Educ. de Adultos | |
|---|------------|------------|------------|------------|------------|------------|------------|------------|------------|------------|------------|------------|-------------|-------------|-------------|-------------|----------------------|---------------------|------------------------|------------------|-------------|
| Educación Parvularia Con JEC | 342 | 494 | 0 | 0 | 0 | 0 | 0 | 0 | 0 | 0 | 0 | 0 | 0 | 0 | 0 | 0 | 0 | 0 | 836 | 0 | |
| Educación Parvularia Sin JEC | 120 | 120 | 0 | 0 | 0 | 0 | 0 | 0 | 0 | 0 | 0 | 0 | 0 | 0 | 0 | 0 | 0 | 0 | 240 | 0 | |
| Lenguaje | | | 160 | 160 | 160 | 140 | 105 | 105 | 114 | 120 | 90 | 96 | 9 | 39 | 12 | 36 | 15 | 16 | 1506 | 31 | |
| Inglés | | | 0 | 0 | 0 | 0 | 45 | 45 | 57 | 60 | 60 | 64 | 9 | 26 | 12 | 24 | 0 | 16 | 402 | 16 | |
| Matemática | | | 128 | 128 | 128 | 112 | 90 | 90 | 114 | 120 | 105 | 112 | 9 | 39 | 12 | 36 | 15 | 16 | 1351 | 31 | |
| Ciencias Sociales | | | 48 | 48 | 48 | 42 | 60 | 60 | 76 | 80 | 60 | 64 | 12 | 52 | 16 | 48 | 0 | 16 | 762 | 16 | |
| Filosofía y Psicología | | | 0 | 0 | 0 | 0 | 0 | 0 | 0 | 0 | 0 | 0 | 9 | 0 | 12 | 0 | 0 | 0 | 21 | 0 | |
| Ciencias Naturales | | | 48 | 48 | 48 | 42 | 60 | 60 | 76 | 80 | 0 | 0 | 0 | 0 | 0 | 0 | 12 | 16 | 510 | 28 | |
| Artes Visuales | | | 32 | 32 | 32 | 28 | 22,5 | 22,5 | 0 | 0 | 0 | 0 | 0 | 0 | 0 | 0 | 0 | 0 | 201 | 0 | |
| Música | | | 32 | 32 | 32 | 28 | 22,5 | 22,5 | 0 | 0 | 0 | 0 | 0 | 0 | 0 | 0 | 0 | 0 | 201 | 0 | |
| Artes Visuales o Artes Musicales | | | 0 | 0 | 0 | 0 | 0 | 0 | 0 | 0 | 30 | 32 | 6 | 0 | 8 | 0 | 0 | 0 | 76 | 0 | |
| Educación Artística | | | 0 | 0 | 0 | 0 | 0 | 0 | 57 | 60 | 0 | 0 | 0 | 0 | 0 | 0 | 0 | 0 | 117 | 0 | |
| Educación Física | | | 64 | 64 | 64 | 56 | 30 | 30 | 38 | 40 | 30 | 32 | 6 | 0 | 8 | 0 | 0 | 0 | 526 | 0 | |
| Consejo de Curso | | | 0 | 0 | 0 | 0 | 0 | 0 | 0 | 0 | 0 | 0 | 3 | 0 | 4 | 0 | 0 | 0 | 7 | 0 | |
| Orientación | | | 8 | 8 | 8 | 7 | 15 | 15 | 19 | 20 | 15 | 16 | 0 | 0 | 0 | 0 | 0 | 0 | 139 | 0 | |
| Tecnología | | | 16 | 16 | 16 | 14 | 15 | 15 | 19 | 20 | 30 | 32 | 0 | 0 | 0 | 0 | 0 | 0 | 209 | 0 | |
| Religión | | | 32 | 32 | 32 | 28 | 30 | 30 | 38 | 40 | 30 | 32 | 6 | 0 | 8 | 0 | 0 | 0 | 370 | 0 | |
| Química | | | 0 | 0 | 0 | 0 | 0 | 0 | 0 | 0 | 30 | 32 | 6 | 0 | 8 | 0 | 0 | 0 | 76 | 0 | |
| Física | | | 0 | 0 | 0 | 0 | 0 | 0 | 0 | 0 | 30 | 32 | 0 | 0 | 0 | 0 | 0 | 0 | 62 | 0 | |
| Formación Inst. Adultos 1° y 2° Medio | | | 0 | 0 | 0 | 0 | 0 | 0 | 0 | 0 | 0 | 0 | 0 | 0 | 0 | 0 | 0 | 16 | 0 | 16 | |
| Formación Inst. Adultos 3° y 4° Medio | | | 0 | 0 | 0 | 0 | 0 | 0 | 0 | 0 | 0 | 0 | 0 | 0 | 0 | 0 | 0 | 16 | 0 | 16 | |
| Biología | | | 0 | 0 | 0 | 0 | 0 | 0 | 0 | 0 | 30 | 32 | 6 | 0 | 8 | 0 | 0 | 0 | 76 | 0 | |
| Horas Libre Disposición | | | 104 | 104 | 104 | 91 | 90 | 90 | 114 | 120 | 90 | 96 | 18 | 52 | 24 | 48 | 0 | 0 | 1249 | 0 | |
| Horas Formación Diferenciada | | | 0 | 0 | 0 | 0 | 0 | 0 | 0 | 0 | 0 | 0 | 27 | 338 | 36 | 312 | 0 | 0 | 713 | 0 | |
| Total horas Mínimas de trab. semanal | 462 | 614 | 672 | 672 | 672 | 588 | 585 | 585 | 722 | 760 | 630 | 672 | 126 | 546 | 168 | 504 | 42 | 112 | 9650 | 154 | 9804 |

Fuente SIGE- Unidad de Currículum MINEDUC

Observación: A contar de marzo 2015, se verificara en terreno el cumplimiento de la aplicación de los Planes de Estudio determinados por el Ministerio de Educación en cada uno de los niveles, en relación a las horas contrastadas y proyectadas.

VI. PRESUPUESTO 2015.

A. PRESUPUESTO DE INGRESOS AÑO 2015.

| PRESUPUESTO DE INGRESOS 2015 | | | | | | | | | |
|------------------------------|--|---------------------------|--------------------------|----------------|---------------|---------------------|--------------------------|-------------------------|------------------|
| CUENTA | DENOMINACION | PRESUPUES TO INICIAL 2014 | PRESUPUESTO VIGENTE 2014 | EJECUTADO 2014 | SALDO | VARIACION INICIALES | VARIACION INICIAL/VIGENT | PORCENTAJE DE EJECUCION | PRESUPUESTO 2015 |
| 115-00-00-000-000-000 | INGRESOS DE OPERACION | 4.909.985.000 | 6.746.041.000 | 5.757.034.406 | 1.458.661.594 | 10,33% | -19,70% | 85,34% | 5.417.356.000 |
| 115-05-00-000-000-000 | TRANSFERENCIAS | 4.604.465.000 | 5.970.876.000 | 5.124.777.382 | 846.098.618 | 10,78% | -14,57% | 85,83% | 5.100.956.000 |
| 115-05-03-000-000-000 | SUBVENCION ENSEÑANZA GRATUITA | 4.604.465.000 | 5.970.876.000 | 5.124.777.382 | 846.098.618 | 10,78% | -14,57% | 85,83% | 5.100.956.000 |
| 115-05-03-003-000-000 | DE LA SUBSECRETARIA DE EDUCACION | 4.120.965.000 | 5.300.965.000 | 4.716.292.186 | 584.672.814 | 13,49% | -11,77% | 88,97% | 4.676.956.000 |
| 115-05-03-003-001-000 | SUBVENCION DE ESCOLARIDAD | 3.804.965.000 | 3.504.965.000 | 3.065.983.858 | 438.981.142 | 14,78% | 24,60% | 87,48% | 4.367.356.000 |
| 115-05-03-003-002-000 | OTROS APORTES | 316.000.000 | 1.796.000.000 | 1.650.308.328 | 145.691.672 | -2,03% | -82,76% | 91,89% | 309.600.000 |
| 115-05-03-003-002-001 | DESEMPEÑO DIFICIL | 132.000.000 | 132.000.000 | 108.097.101 | 23.902.899 | 20,45% | 20,45% | 81,89% | 159.000.000 |
| 115-05-03-003-002-002 | EXCELENCIA ACADEMICA | 52.000.000 | 52.000.000 | 73.458.935 | -21.458.935 | -100,00% | -100,00% | 141,27% | |
| 115-05-03-003-002-003 | OTROS - BONOS, JEC. ETC. | 132.000.000 | 132.000.000 | 112.812.578 | 19.187.422 | 14,09% | 14,09% | 85,46% | 150.600.000 |
| 115-05-03-003-002-004 | PROYECTO MEJORAMIENTO DE LA GESTION DAEM | 0 | 0 | 0 | 0 | 0,00% | 0,00% | 0,00% | 0 |
| 115-05-03-003-002-005 | SUBVENCION DE EDUCACION PREFERENCIAL | | 1.180.000.000 | 949.366.349 | 230.633.651 | 0,00% | 0,00% | 80,45% | 0 |
| 115-05-03-003-002-006 | SUBVENCION ESCOLAR PIE | | 300.000.000 | 406.573.365 | -106.573.365 | 0,00% | 0,00% | 135,52% | 0 |
| 115-05-03-099-000-000 | APORTE DE OTRAS ENTIDADES PUBLICAS | 83.500.000 | 191.319.000 | 163.947.565 | 27.371.435 | 0,00% | 0,00% | 85,69% | 0 |
| 115-05-03-101-000-000 | APORTE MUNICIPAL | 400.000.000 | 478.592.000 | 244.537.631 | 234.054.369 | 6,00% | -11,41% | 51,10% | 424.000.000 |
| 115-08-00-000-000-000 | OTROS INGRESOS | 305.510.000 | 305.510.000 | 162.602.024 | 142.907.976 | 3,56% | 3,56% | 53,22% | 316.400.000 |
| 115-08-01-000-000-000 | RECUPERAC. LICENCIAS MEDICAS | 300.000.000 | 300.000.000 | 157.071.827 | 142.928.173 | 4,00% | 4,00% | 52,36% | 312.000.000 |
| 115-08-01-002-000-000 | RECUPERACION DE LICENCIAS MEDICAS | 300.000.000 | 300.000.000 | 157.071.827 | 142.928.173 | 4,00% | 4,00% | 52,36% | 312.000.000 |

| | | | | | | | | | |
|-----------------------|-----------------------|-----------|-------------|-------------|-------------|----------|----------|-----------|-----------|
| 115-08-99-000-000-000 | OTROS | 5.510.000 | 5.510.000 | 5.530.197 | -20.197 | -20,15% | -20,15% | 100,37% | 4.400.000 |
| 115-08-99-999-000-000 | OTROS | 5.510.000 | 5.510.000 | 5.530.197 | -20.197 | -20,15% | -20,15% | 100,37% | 4.400.000 |
| 115-08-99-999-001-000 | MATRICULAS | 5.500.000 | 5.500.000 | 2.808.100 | 2.691.900 | -20,00% | -20,00% | 51,06% | 4.400.000 |
| 115-08-99-999-002-000 | OTROS | 10.000 | 10.000 | 2.722.097 | -2.712.097 | -100,00% | -100,00% | 27220,97% | 0 |
| 115-15-00-000-000-000 | SALDO INICIAL DE CAJA | 10.000 | 469.655.000 | 469.655.000 | 469.655.000 | -100,00% | -100,00% | 100,00% | 0 |

Fuente: Unidad de Servicio a las Personas y Gestión Financiera.

NOTAS:

1. La Subvención Presupuestada se ha calculado como el promedio Aritmético de Enero a Septiembre de 2014 y reajustado a IPC 5% (Acumulado a Agosto de 2014 es de un 4,8%). En general, el Ingreso por concepto de Subvención es estable y su proyección se encuentra, más bien, ajustada al promedio del año 2014. En este sentido se ha preferido mantener una proyección responsable de dichas fuentes, aun cuando se están aplicando nuevas Políticas para mejorar los niveles de Matrícula y Asistencia, tales como la creación de la Unidad Psicosocial, de Convivencia Escolar y Comunicaciones DAEM, la conformación del proyecto "Escuelas para Padres", y la creación de la Unidad de Servicio al Estudiante y la Descentralización de la Información Financiera de cada Establecimiento mediante el envío permanente de Fichas de Seguimiento Financiero de Fondos SEP, PIE, Mantención y Pro Retención de cada Establecimiento.
2. Los Ingreso por Conceptos de Subvención PIE y SEP son ratificados por el Ministerio de Educación durante el primer trimestre de cada año, momento en que se informan en sesión de Consejo Municipal, por lo tanto no son incorporados dentro del Presupuesto.
3. La variación entre el Ingreso Inicial y el Vigente es de un - 19.7%, esto debido a que el Presupuesto Vigente incorpora las Subvenciones PIE y SEP. Al excluir dichas fuentes de Ingreso la variación "Pura" asciende a un 2.87%.

B. PRESUPUESTO DE GASTOS AÑO 2015.

| PRESUPUESTO DE GASTOS 2015 | | | | | | | | | |
|----------------------------|---|--------------------------|--------------------------|----------------|---------------|---------------------|--------------------------|-------------------------|------------------|
| CUENTA | DENOMINACIÓN | PRESUPUESTO INICIAL 2014 | PRESUPUESTO VIGENTE 2014 | EJECUTADO 2014 | SALDO | VARIACION INICIALES | VARIACION INICIAL/VIGENT | PORCENTAJE DE EJECUCION | PRESUPUESTO 2015 |
| 215-00-00-000-000-000 | ACREEDORES PRESUPUESTARIOS | 4.765.295.000 | 4.589.045.000 | 3.393.248.441 | 1.195.796.559 | 13,68% | 18,05% | 73,94% | 5.417.356.000 |
| 215-21-00-000-000-000 | C x P GASTOS EN PERSONAL | 4.503.800.000 | 4.234.250.000 | 3.206.647.835 | 1.027.602.165 | 14,32% | 21,60% | 75,73% | 5.148.879.000 |
| 215-21-01-000-000-000 | PERSONAL DE PLANTA | 2.657.300.000 | 2.657.300.000 | 1.554.097.752 | 1.103.202.248 | -7,00% | -7,00% | 58,48% | 2.471.276.000 |
| 215-21-01-001-000-000 | SUELDOS Y SOBRESUELDOS | 2.356.700.000 | 2.356.700.000 | 1.356.149.385 | 1.000.550.615 | -8,45% | -8,45% | 57,54% | 2.157.676.000 |
| 215-21-01-001-001-000 | SUELDOS BASES PERSONAL DE PLANTA | 952.100.000 | 952.100.000 | 557.201.975 | 394.898.025 | -7,00% | -7,00% | 58,52% | 885.500.000 |
| 215-21-01-001-002-000 | ASIGNACION DE ANTIGÜEDAD | 768.000.000 | 768.000.000 | 436.787.892 | 331.212.108 | -9,27% | -9,27% | 56,87% | 696.800.000 |
| 215-21-01-001-002-001 | ASIG.DE EXPERIENC.ART.48 LEY 19.070 | 768.000.000 | 768.000.000 | 436.787.892 | 331.212.108 | -9,27% | -9,27% | 56,87% | 696.800.000 |
| 215-21-01-001-009-000 | ASIGNACIONES ESPECIALES | 115.800.000 | 115.800.000 | 61.483.385 | 54.316.615 | -17,97% | -17,97% | 53,09% | 94.986.000 |
| 215-21-01-001-009-001 | MONTO FIJO COMP.ART.3 LEY 19.278 | 7.200.000 | 7.200.000 | 2.847.085 | 4.352.915 | -30,38% | -30,38% | 39,54% | 5.013.000 |
| 215-21-01-001-009-002 | UMP.ART.54 Y SIGUIENTES.LEY 19.070 | 3.600.000 | 3.600.000 | 2.106.783 | 1.493.217 | -28,03% | -28,03% | 58,52% | 2.591.000 |
| 215-21-01-001-009-003 | BONIF.PROPORC.ART.8 LEY 19.410 | 98.400.000 | 98.400.000 | 52.476.077 | 45.923.923 | -17,71% | -17,71% | 53,33% | 80.970.000 |
| 215-21-01-001-009-004 | BONIF.ESP.PROF.ENC.ESCS.RURALES LEY 19.715 | 6.600.000 | 6.600.000 | 4.053.440 | 2.546.560 | -2,85% | -2,85% | 61,42% | 6.412.000 |
| 215-21-01-001-014-000 | ASIGNACIONES COMPENSATORIAS | 48.000.000 | 48.000.000 | 23.335.483 | 24.664.517 | -24,34% | -24,34% | 48,62% | 36.319.000 |
| 215-21-01-001-014-005 | BONIF. ART. 3 LEY 19.200 | 48.000.000 | 48.000.000 | 23.335.483 | 24.664.517 | -24,34% | -24,34% | 48,62% | 36.319.000 |
| 215-21-01-001-019-000 | ASIGNACIONES DE RESPONSABILIDAD | 102.000.000 | 102.000.000 | 69.517.361 | 32.482.639 | 14,64% | 14,64% | 68,15% | 116.933.000 |
| 215-21-01-001-019-002 | ASIG. DE RESPONSABIL.DIRECTIVA | 72.000.000 | 72.000.000 | 52.267.441 | 19.732.559 | 24,52% | 24,52% | 72,59% | 89.652.000 |
| 215-21-01-001-019-003 | ASIG. DE RESPONSABIL. TEC. PEDAG | 30.000.000 | 30.000.000 | 17.249.920 | 12.750.080 | -9,06% | -9,06% | 57,50% | 27.281.000 |
| 215-21-01-001-028-000 | ASIGNACION DE ESTIMULO PERSONAL MEDICO Y PROFESORES | 162.000.000 | 162.000.000 | 91.983.071 | 70.016.929 | -11,35% | -11,35% | 56,78% | 143.608.000 |
| 215-21-01-001-028-001 | ASIG.DESEMP.DIFIC.ART. 50 LEY 19.070 | 162.000.000 | 162.000.000 | 91.983.071 | 70.016.929 | -11,35% | -11,35% | 56,78% | 143.608.000 |

| | | | | | | | | | |
|------------------------------|---|----------------------|--------------------|----------------------|---------------------|---------------|----------------|----------------|----------------------|
| 215-21-01-001-031-000 | ASIGNACION DE EXPERIENCIA CALIFICADA | 208.800.000 | 208.800.000 | 115.840.218 | 92.959.782 | -12,10% | -12,10% | 55,48% | 183.530.000 |
| 215-21-01-001-031-001 | ASIGNACION DE PERFECCIONAMIENTO ART.19 LEY 19.070 | 208.800.000 | 208.800.000 | 115.840.218 | 92.959.782 | -12,10% | -12,10% | 55,48% | 183.530.000 |
| 215-21-01-003-000-000 | ASIGNACIONES POR DESEMPEÑO | 237.600.000 | 237.600.000 | 172.559.131 | 65.040.869 | 17,68% | 17,68% | 72,63% | 279.600.000 |
| 215-21-01-003-003-000 | DESEMPEÑO INDIVIDUAL | 237.600.000 | 237.600.000 | 172.559.131 | 65.040.869 | 17,68% | 17,68% | 72,63% | 279.600.000 |
| 215-21-01-003-003-003 | ASIG.ESP.INC.PROF.ART.47 LEY 19.070 | 237.600.000 | 237.600.000 | 172.559.131 | 65.040.869 | 17,68% | 17,68% | 72,63% | 279.600.000 |
| 215-21-01-004-000-000 | REMUNERACIONES VARIABLES | 63.000.000 | 63.000.000 | 25.389.236 | 37.610.764 | -46,03% | -46,03% | 40,30% | 34.000.000 |
| 215-21-01-004-005-000 | TRABAJOS EXTRAORDINARIOS | 60.000.000 | 60.000.000 | 24.528.272 | 35.471.728 | -45,83% | -45,83% | 40,88% | 32.500.000 |
| 215-21-01-004-006-000 | COMISION DE SERVICIOS EN EL PAIS | 3.000.000 | 3.000.000 | 860.964 | 2.139.036 | -50,00% | -50,00% | 28,70% | 1.500.000 |
| 215-21-02-000-000-000 | PERSONAL A CONTRATA | 1.168.600.000 | 868.600.000 | 1.088.460.080 | -219.860.080 | 55,06% | 108,62% | 125,31% | 1.812.033.000 |
| 215-21-02-001-000-000 | SUELDOS Y SOBRESUELDOS | 805.000.000 | 505.000.000 | 834.335.678 | -329.335.678 | 76,02% | 180,59% | 165,21% | 1.417.000.000 |
| 215-21-02-001-001-000 | SUELDOS BASES PERSONAL A CONTRATA | 805.000.000 | 505.000.000 | 834.335.678 | -329.335.678 | 76,02% | 180,59% | 165,21% | 1.417.000.000 |
| 215-21-01-001-002-000 | ASIGNACION DE ANTIGÜEDAD | 226.800.000 | 226.800.000 | 161.245.773 | 65.554.227 | 6,88% | 6,88% | 71,10% | 242.398.000 |
| 215-21-02-001-002-001 | ASIG. DE EXPERIENCIA ART. 48 LEY 19.070 | 226.800.000 | 226.800.000 | 161.245.773 | 65.554.227 | 6,88% | 6,88% | 71,10% | 242.398.000 |
| 215-21-02-001-008-000 | ASIGNACIONES DE NIVELACIÓN | 2.400.000 | 2.400.000 | 179.278 | 2.220.722 | -88,46% | -88,46% | 7,47% | 277.000 |
| 215-21-02-001-008-002 | PLAN. COMPLEM. ARTS. 4 Y 11 LEY 19.598. | 2.400.000 | 2.400.000 | 179.278 | 2.220.722 | -88,46% | -88,46% | 7,47% | 277.000 |
| 215-21-02-001-009-000 | ASIGNACIONES ESPECIALES | 108.000.000 | 108.000.000 | 79.263.564 | 28.736.436 | 17,22% | 17,22% | 73,39% | 126.600.000 |
| 215-21-02-001-009-003 | BONIFI.PROPORC. ART.8 LEY 19.410 | 108.000.000 | 108.000.000 | 79.263.564 | 28.736.436 | 17,22% | 17,22% | 73,39% | 126.600.000 |
| 215-21-02-001-030-000 | ASIGNACIONES DE EXPERIENCIA CALIFICADA | 26.400.000 | 26.400.000 | 12.016.217 | 14.383.783 | -21,15% | -21,15% | 45,52% | 20.817.000 |
| 215-21-02-001-030-001 | ASIG. PERFECC. ART. 49 LEY 19.070 | 26.400.000 | 26.400.000 | 12.016.217 | 14.383.783 | -21,15% | -21,15% | 45,52% | 20.817.000 |
| 215-21-02-004-000-000 | REMUNERACIONES VARIABLES | 0 | 0 | 1.419.570 | -1.419.570 | 100,00% | 100,00% | 100,00% | 4.941.000 |
| 215-21-02-004-005-000 | TRABAJOS EXTRAORDINARIOS CONTRATAS | 0 | 0 | 1.419.570 | -1.419.570 | 100,00% | 100,00% | 100,00% | 4.941.000 |
| 215-21-03-000-000-000 | OTRAS REMUNERACIONES | 677.900.000 | 708.350.000 | 564.090.003 | 144.259.997 | 27,68% | 22,20% | 79,63% | 865.570.000 |

| | | | | | | | | | |
|------------------------------|---|--------------------|--------------------|--------------------|--------------------|-----------------|-----------------|-----------------|--------------------|
| 215-21-03-004-000-000 | REMUNERACIONES REGULADAS POR CODIGO DEL TRABAJO | 562.700.000 | 593.150.000 | 474.268.648 | 118.881.352 | 24,22% | 17,85% | 79,96% | 699.000.000 |
| 215-21-03-004-001-000 | SUELDOS REMUN. REGUL. CODIGO TRABAJO | 562.700.000 | 593.150.000 | 474.268.648 | 118.881.352 | 24,22% | 17,85% | 79,96% | 699.000.000 |
| 215-21-03-004-003-000 | REMUNERACIONES VARIABLES | 0 | 0 | 14.126.548 | -14.126.548 | 100,00% | 100,00% | 100,00% | 45.580.000 |
| 215-21-03-004-003-005 | HORAS EXTRAS CODIGO TRABAJO | 0 | 0 | 14.126.548 | -14.126.548 | 100,00% | 100,00% | 100,00% | 45.580.000 |
| 215-21-03-999-000-000 | OTRAS | 115.200.000 | 115.200.000 | 75.694.807 | 39.505.193 | 5,03% | 5,03% | 65,71% | 120.990.000 |
| 215-21-03-999-001-000 | ASIGNACION ART. 1 LEY 19.464 | 51.600.000 | 51.600.000 | 37.322.706 | 14.277.294 | 17,71% | 17,71% | 72,33% | 60.740.000 |
| 215-21-03-999-999-000 | OTRAS | 63.600.000 | 63.600.000 | 38.372.101 | 25.227.899 | -5,27% | -5,27% | 60,33% | 60.250.000 |
| 215-21-03-999-999-001 | OTRAS COTIZACIONES - I.S.T | 63.600.000 | 63.600.000 | 38.372.101 | 25.227.899 | -5,27% | -5,27% | 60,33% | 60.250.000 |
| 215-22-00-000-000-000 | C x P BIENES Y SERVICIOS DE CONSUMO | 261.495.000 | 354.795.000 | 186.600.606 | 168.194.394 | 2,67% | -24,33% | 52,59% | 268.477.000 |
| 215-22-05-000-000-000 | SERVICIO BASICOS | 249.885.000 | 249.885.000 | 126.344.559 | 123.540.441 | -0,33% | -0,33% | 50,56% | 249.070.000 |
| 215-22-05-001-000-000 | ELECTRICIDAD | 120.000.000 | 120.000.000 | 55.891.967 | 64.108.033 | 0,00% | 0,00% | 46,58% | 120.000.000 |
| 215-22-05-002-000-000 | AGUA | 120.000.000 | 120.000.000 | 64.872.358 | 55.127.642 | 0,00% | 0,00% | 54,06% | 120.000.000 |
| 215-22-05-003-000-000 | GAS | 0 | 0 | 89.900 | -89.900 | 100,00% | 100,00% | 100,00% | 360.000 |
| 215-22-05-004-000-000 | CORREO | 70.000 | 70.000 | 63.127 | 6.873 | 0,00% | 0,00% | 90,18% | 70.000 |
| 215-22-05-005-000-000 | TELEFONIA FIJA | 4.800.000 | 4.800.000 | 1.266.702 | 3.533.298 | -50,00% | -50,00% | 26,39% | 2.400.000 |
| 215-22-05-006-000-000 | TELEFONIA CELULAR | 215.000 | 215.000 | 0 | 215.000 | 569,77% | 569,77% | 0,00% | 1.440.000 |
| 215-22-05-007-000-000 | ACCESO A INTERNET | 4.800.000 | 4.800.000 | 4.160.505 | 639.495 | 0,00% | 0,00% | 86,68% | 4.800.000 |
| 215-22-06-000-000-000 | MANTENCIONES Y REPARACIONES | 10.000 | 10.000 | 225.784 | -215.784 | 9900,00% | 9900,00% | 2257,84% | 1.000.000 |
| 215-22-06-002-000-000 | MANTENIMIENTO REPARACION DE VEHICULOS | 10.000 | 10.000 | 225.784 | -215.784 | 9900,00% | 9900,00% | 2257,84% | 1.000.000 |
| 215-22-08-000-000-000 | SERVICIOS GENERALES | 0 | 0 | 187.430 | -187.430 | 100,00% | 0,00% | 100,00% | 187.000 |
| 215-22-08-007-000-000 | PASAJES, FLETES Y BODEGAJES | 0 | 0 | 187.430 | -187.430 | 100,00% | 100,00% | 100,00% | 187.000 |
| 215-22-09-000-000-000 | ARRIENDOS | 4.800.000 | 98.100.000 | 58.642.998 | 39.457.002 | 225,00% | -84,10% | 59,78% | 15.600.000 |
| 215-22-09-003-000-000 | ARRIENDO DE VEHICULOS - OTROS TRANSPORTES ESCOLARES | 4.800.000 | 98.100.000 | 58.642.998 | 39.457.002 | 225,00% | -84,10% | 59,78% | 15.600.000 |

| | | | | | | | | | |
|-----------------------|---|-----------|-----------|---------|-----------|---------|---------|---------|-----------|
| 215-22-10-000-000-000 | SERVICIOS FINANCIEROS Y DE SEGUROS | 200.000 | 200.000 | 499.835 | -299.835 | 160,00% | 160,00% | 249,92% | 520.000 |
| 215-22-10-002-000-000 | PRIMAS Y GASTOS DE SEGUROS | 200.000 | 200.000 | 499.835 | -299.835 | 160,00% | 160,00% | 249,92% | 520.000 |
| 215-22-12-000-000-000 | OTROS GASTOS EN BIENES Y SERVICIOS DE CONSUMO | 6.600.000 | 6.600.000 | 700.000 | 5.900.000 | -68,18% | -68,18% | 10,61% | 2.100.000 |
| 215-22-12-002-000-000 | GASTOS MENORES CAJAS CHICAS | 6.600.000 | 6.600.000 | 700.000 | 5.900.000 | -68,18% | -68,18% | 10,61% | 2.100.000 |

Fuente: Unidad de Servicio a las Personas y Gestión Financiera.

NOTAS:

1. Los Gastos Proyectados por Concepto de "Remuneraciones de Planta" disminuyeron en un 7%, esto debido a los retiros de funcionarios de este tipo de estamento, que se han producido dentro del año. Para cubrir estas vacantes se realizarán los procedimientos administrativos necesarios (Creación de Bases de Concurso Público, Criterios de Selección, Etc.) para que dicho proceso se lleva a cabo de acuerdo a la normativa vigente. A la espera de que esto se concrete, en el Corto plazo y como se verá más adelante, se mantendrán la cobertura de dotación mediante contrataciones en modalidad de Contrata y Código del Trabajo.
2. La Proyección de los Gastos por concepto de "Personal a Contrata" se obtiene como el cálculo de la Media Aritmética de los montos pagados desde Enero a Septiembre 2014 y reajustados a IPC (5%). Cabe agregar que el incremento de esta cuenta se debe a la necesidad de normalizar contrataciones que anteriormente se financiaban mediante ley SEP y que no respondían a las exigencias de esa normativa, por cuanto dichos cargos son estructurales y debían ser parte de la estructura financiera de la Dirección de Educación Municipal. También, se suma a esto, la gran carga financiera que las Licencias Médicas generan en este ítem.

C. RESUMEN PRESUPUESTO PROYECTADO AÑO 2015.

| GASTOS | ENERO | FEBRERO | MARZO | ABRIL | MAYO | JUNIO | JULIO | AGOSTO | SEPTIEMBR | OCTUBRE | NOVIEMBR | DICIEMBR | PROGRAMA |
|--|----------------|----------------|----------------|----------------|----------------|----------------|----------------|----------------|----------------|----------------|----------------|----------------|------------------|
| Subvención de Escolaridad | 363.000 | 363.000 | 363.000 | 363.000 | 363.000 | 363.000 | 363.000 | 363.000 | 363.000 | 363.000 | 363.000 | 374.356 | 4.367.356 |
| Subvención de Desempeño Dificil | 13.200 | 13.200 | 13.200 | 13.200 | 13.200 | 13.200 | 13.200 | 13.200 | 13.200 | 13.200 | 13.200 | 13.800 | 159.000 |
| Otros (Bonos, J. E.C., etc.) | 12.500 | 12.500 | 12.500 | 12.500 | 12.500 | 12.500 | 12.500 | 12.500 | 12.500 | 12.500 | 12.500 | 13.100 | 150.600 |
| Aporte de la Municipalidad | 35.333 | 35.333 | 35.333 | 35.333 | 35.333 | 35.333 | 35.333 | 35.333 | 35.333 | 35.333 | 35.333 | 35.333 | 424.000 |
| Recuperación y Reembolso Licencias Medicas | 26.000 | 26.000 | 26.000 | 26.000 | 26.000 | 26.000 | 26.000 | 26.000 | 26.000 | 26.000 | 26.000 | 26.000 | 312.000 |
| Matriculas | 1.900 | 0 | 0 | 0 | 0 | 0 | 0 | 0 | 0 | 0 | 0 | 2.500 | 4.400 |
| TOTAL INGRESOS | 451.933 | 450.033 | 450.033 | 450.033 | 450.033 | 450.033 | 450.033 | 450.033 | 450.033 | 450.033 | 450.033 | 465.089 | 5.417.356 |
| | | | | | | | | | | | | | |
| GASTOS | ENERO | FEBRERO | MARZO | ABRIL | MAYO | JUNIO | JULIO | AGOSTO | SEPTIEMBR | OCTUBRE | NOVIEMBR | DICIEMBR | PROGRAMA |
| Sueldos Base Personal de Planta | 73.500.000 | 73.500.000 | 73.500.000 | 73.500.000 | 73.500.000 | 73.500.000 | 73.500.000 | 73.500.000 | 73.500.000 | 73.500.000 | 73.500.000 | 77.000.000 | 885.500.000 |
| Asig. de Experiencia Art. 48 Ley N° 19.070 | 57.800.000 | 57.800.000 | 57.800.000 | 57.800.000 | 57.800.000 | 57.800.000 | 57.800.000 | 57.800.000 | 57.800.000 | 57.800.000 | 57.800.000 | 61.000.000 | 696.800.000 |
| Monto Fijo Compl. Art. 3 Ley N° 19.278 | 416.000 | 416.000 | 416.000 | 416.000 | 416.000 | 416.000 | 416.000 | 416.000 | 416.000 | 416.000 | 416.000 | 437.000 | 5.013.000 |
| U.M.P. Art. 54 y siguientes Ley N° 19.070 | 215.000 | 215.000 | 215.000 | 215.000 | 215.000 | 215.000 | 215.000 | 215.000 | 215.000 | 215.000 | 215.000 | 226.000 | 2.591.000 |
| Bonificación Proporc. Art. 8 Ley N° 19.410 | 6.720.000 | 6.720.000 | 6.720.000 | 6.720.000 | 6.720.000 | 6.720.000 | 6.720.000 | 6.720.000 | 6.720.000 | 6.720.000 | 6.720.000 | 7.050.000 | 80.970.000 |
| Bonif. Esp. Prof. Enc. Escs. Rur. Ley N° 19.715 | 532.000 | 532.000 | 532.000 | 532.000 | 532.000 | 532.000 | 532.000 | 532.000 | 532.000 | 532.000 | 532.000 | 560.000 | 6.412.000 |
| BONIF. ART. 3 LEY 19.200 | 3.014.000 | 3.014.000 | 3.014.000 | 3.014.000 | 3.014.000 | 3.014.000 | 3.014.000 | 3.014.000 | 3.014.000 | 3.014.000 | 3.014.000 | 3.165.000 | 36.319.000 |
| ASIG. DE RESPONSABILIDAD DIRECTIVA | 7.440.000 | 7.440.000 | 7.440.000 | 7.440.000 | 7.440.000 | 7.440.000 | 7.440.000 | 7.440.000 | 7.440.000 | 7.440.000 | 7.440.000 | 7.812.000 | 89.652.000 |
| ASIG. DE RESPONSABILIDAD TECNICA PEDAG | 2.264.000 | 2.264.000 | 2.264.000 | 2.264.000 | 2.264.000 | 2.264.000 | 2.264.000 | 2.264.000 | 2.264.000 | 2.264.000 | 2.264.000 | 2.377.000 | 27.281.000 |
| ASIG. DESEMPEÑO DIFICIL ART. 50 LEY 19.070 | 11.918.000 | 11.918.000 | 11.918.000 | 11.918.000 | 11.918.000 | 11.918.000 | 11.918.000 | 11.918.000 | 11.918.000 | 11.918.000 | 11.918.000 | 12.510.000 | 143.608.000 |
| ASIGNACION DE PERFECCIONAMIENTO ART. 19 LEY 19.070 | 15.230.000 | 15.230.000 | 15.230.000 | 15.230.000 | 15.230.000 | 15.230.000 | 15.230.000 | 15.230.000 | 15.230.000 | 15.230.000 | 15.230.000 | 16.000.000 | 183.530.000 |
| ASIG. ESP. INC. PROF. ART. 47 LEY 19.070 | 23.200.000 | 23.200.000 | 23.200.000 | 23.200.000 | 23.200.000 | 23.200.000 | 23.200.000 | 23.200.000 | 23.200.000 | 23.200.000 | 23.200.000 | 24.400.000 | 279.600.000 |
| TRABAJOS EXTRAORDINARIOS | 2.700.000 | 2.700.000 | 2.700.000 | 2.700.000 | 2.700.000 | 2.700.000 | 2.700.000 | 2.700.000 | 2.700.000 | 2.700.000 | 2.700.000 | 2.800.000 | 32.500.000 |
| COMISION DE SERVICIOS EN EL PAIS | 250.000 | 0 | 250.000 | 0 | 250.000 | 0 | 250.000 | 0 | 250.000 | 0 | 250.000 | 0 | 1.500.000 |
| SUELDOS BASES PERSONAL A CONTRATA | 117.600.000 | 117.600.000 | 117.600.000 | 117.600.000 | 117.600.000 | 117.600.000 | 117.600.000 | 117.600.000 | 117.600.000 | 117.600.000 | 117.600.000 | 123.400.000 | 1.417.000.000 |

| | | | | | | | | | | | | | |
|---|--------------------|--------------------|--------------------|--------------------|--------------------|--------------------|--------------------|--------------------|--------------------|--------------------|--------------------|--------------------|----------------------|
| ASIG. DE EXPERIENCIA ART. 48 LEY 19.070 | 20.116.000 | 20.116.000 | 20.116.000 | 20.116.000 | 20.116.000 | 20.116.000 | 20.116.000 | 20.116.000 | 20.116.000 | 20.116.000 | 20.116.000 | 21.122.000 | 242.398.000 |
| PLAN. COMPLEM. ARTS. 4 Y 11 LEY 19.598. | 23.000 | 23.000 | 23.000 | 23.000 | 23.000 | 23.000 | 23.000 | 23.000 | 23.000 | 23.000 | 23.000 | 23.000 | 277.000 |
| BONIFI.PROPORC. ART.8 LEY 19.410 | 10.500.000 | 10.500.000 | 10.500.000 | 10.500.000 | 10.500.000 | 10.500.000 | 10.500.000 | 10.500.000 | 10.500.000 | 10.500.000 | 10.500.000 | 11.100.000 | 126.600.000 |
| ASIG. PERFECC. ART. 49 LEY 19.070 | 1.969.000 | 1.971.000 | 1.284.000 | 1.523.000 | 1.320.000 | 1.320.000 | 1.315.000 | 1.315.000 | 2.200.000 | 2.200.000 | 2.200.000 | 2.200.000 | 20.817.000 |
| TRABAJOS EXTRAORDINARIOS CONTRATAS | 410.000 | 410.000 | 410.000 | 410.000 | 410.000 | 410.000 | 410.000 | 410.000 | 410.000 | 410.000 | 410.000 | 431.000 | 4.941.000 |
| SUELDOS REMUN. REGUL. CODIGO TRABAJO | 58.000.000 | 58.000.000 | 58.000.000 | 58.000.000 | 58.000.000 | 58.000.000 | 58.000.000 | 58.000.000 | 58.000.000 | 58.000.000 | 58.000.000 | 61.000.000 | 699.000.000 |
| HORAS EXTRAS CODIGO TRABAJO | 3.780.000 | 3.780.000 | 3.780.000 | 3.780.000 | 3.780.000 | 3.780.000 | 3.780.000 | 3.780.000 | 3.780.000 | 3.780.000 | 3.780.000 | 4.000.000 | 45.580.000 |
| ASIGNACION ART. 1 LEY 19.464 | 5.040.000 | 5.040.000 | 5.040.000 | 5.040.000 | 5.040.000 | 5.040.000 | 5.040.000 | 5.040.000 | 5.040.000 | 5.040.000 | 5.040.000 | 5.300.000 | 60.740.000 |
| OTRAS COTIZACIONES - I.S.T | 5.000.000 | 5.000.000 | 5.000.000 | 5.000.000 | 5.000.000 | 5.000.000 | 5.000.000 | 5.000.000 | 5.000.000 | 5.000.000 | 5.000.000 | 5.250.000 | 60.250.000 |
| ELECTRICIDAD | 10.000.000 | 10.000.000 | 10.000.000 | 10.000.000 | 10.000.000 | 10.000.000 | 10.000.000 | 10.000.000 | 10.000.000 | 10.000.000 | 10.000.000 | 10.000.000 | 120.000.000 |
| AGUA | 10.000.000 | 10.000.000 | 10.000.000 | 10.000.000 | 10.000.000 | 10.000.000 | 10.000.000 | 10.000.000 | 10.000.000 | 10.000.000 | 10.000.000 | 10.000.000 | 120.000.000 |
| GAS | 30.000 | 30.000 | 30.000 | 30.000 | 30.000 | 30.000 | 30.000 | 30.000 | 30.000 | 30.000 | 30.000 | 30.000 | 360.000 |
| CORREO | 70.000 | 0 | 0 | 0 | 0 | 0 | 0 | 0 | 0 | 0 | 0 | 0 | 70.000 |
| TELEFONIA FIJA | 200.000 | 200.000 | 200.000 | 200.000 | 200.000 | 200.000 | 200.000 | 200.000 | 200.000 | 200.000 | 200.000 | 200.000 | 2.400.000 |
| TELEFONIA CELULAR | 120.000 | 120.000 | 120.000 | 120.000 | 120.000 | 120.000 | 120.000 | 120.000 | 120.000 | 120.000 | 120.000 | 120.000 | 1.440.000 |
| ACCESO A INTERNET | 400.000 | 400.000 | 400.000 | 400.000 | 400.000 | 400.000 | 400.000 | 400.000 | 400.000 | 400.000 | 400.000 | 400.000 | 4.800.000 |
| MANTENIMIENTO REPARACION DE VEHICULOS | 500.000 | 0 | 0 | 0 | 0 | 0 | 0 | 500.000 | 0 | 0 | 0 | 0 | 1.000.000 |
| PASAJES, FLETES Y BODEGAJES | 0 | 0 | 131.000 | 0 | 56.000 | 0 | 0 | 0 | 0 | 0 | 0 | 0 | 187.000 |
| ARRIENDO DE VEHICULOS - OTROS TRANSPORTES ESCOLARES | 0 | 0 | 1.200.000 | 1.800.000 | 1.800.000 | 1.800.000 | 900.000 | 1.800.000 | 1.800.000 | 1.800.000 | 1.800.000 | 900.000 | 15.600.000 |
| PRIMAS Y GASTOS DE SEGUROS | 0 | 0 | 0 | 0 | 0 | 0 | 0 | 0 | 520.000 | 0 | 0 | 0 | 520.000 |
| GASTOS MENORES CAJAS CHICAS | 350.000 | 0 | 350.000 | 0 | 350.000 | 0 | 350.000 | 0 | 350.000 | 0 | 350.000 | 0 | 2.100.000 |
| TOTAL DE GASTOS | 449.307.000 | 448.139.000 | 449.383.000 | 449.491.000 | 449.944.000 | 449.288.000 | 448.983.000 | 449.783.000 | 451.288.000 | 450.168.000 | 450.768.000 | 470.814.000 | 5.417.356.000 |

Fuente: Unidad de Servicio a las Personas y Gestión Financiera.

D. OTROS GASTOS NO CONSIDERADOS EN PRESUPUESTO DEL PADEM 2015.

1.- APOORTE PARA LA CONTINUIDAD PRE-UNIVERSITARIO MUNICIPAL.

| | |
|-------------------------|------------------------|
| TOTAL PROYECTADO | \$ 25.000.000.- |
|-------------------------|------------------------|

2.- APOORTE PARA LA COMPRA DE UNIFORME AL PERSONAL DOCENTE Y ASISTENTE DE LA EDUCACIÓN:

| | |
|-------------------------|------------------------|
| TOTAL PROYECTADO | \$ 42.927.000.- |
|-------------------------|------------------------|

3.- INDEMNIZACION DOCENTE AÑO 2015:

| N° | NOMBRE | CARGO | ESTABLECIMIENTO | FECHA INGRESO | IMPONIBLE | N° MESES | TOTAL \$ | MOTIVO |
|----|----------------|-----------|----------------------|---------------|-----------|----------|-------------------|---------------|
| 1 | ROLANDO CEPEDA | ADMINIST. | CRISTO MAIPO | 01.04.1982 | 703.171 | 11 | 8.121.625 | SALUD IRRECUP |
| 2 | GLORIA URTUBIA | DOCENTE | MOV. PORTUARIOS | 01.04.1982 | 1.414.686 | 9 | 13.368.783 | SALUD IRRECUP |
| 3 | GLORIA VERA | DOCENTE | CERRO PLACILLA | 01.04.1982 | 981.784 | 9 | 9.277.859 | SALUD IRRECUP |
| 4 | SIXTO BORQUEZ | DOCENTE | EDO FDEZ DE ASTURIAS | 01.04.1982 | 1.198.438 | 9 | 11.325.239 | SALUD IRRECUP |
| | | | | | | | 42.093.506 | |

| N° | NOMBRE | CARGO | E. EDUCACIONAL | FECHA INGRESO | IMPONIBLE | N° MESES | TOTAL \$ | MOTIVO |
|----|---|----------|-----------------|---------------|-----------|----------|--------------------|---------------------|
| 1 | JULIA DEL CARMEN | DOCENTE | CERRO PLACILLA | 01.04.1982 | 1.249.104 | 9 | 11.804.032 | L.MEDICA PROLONGADA |
| 2 | MARTA LUISA DE LOURDES | DOCENTE | CERRO PLACILLA | 01.04.1982 | 1.185.000 | 9 | 11.198.250 | L.MEDICA PROLONGADA |
| 3 | LUCIA ISABEL | DOCENTE | VILLA LAS DUNAS | 01.04.1982 | 897.934 | 9 | 8.485.476 | L.MEDICA PROLONGADA |
| 4 | JULIO ANTONIO | AUXILIAR | GRUPÒ ESCOLAR | 01.03.2004 | 357.984 | 9 | 3.382.949 | L.MEDICA PROLONGADA |
| 5 | GLADYS | DOCENTE | POETA HUIDOBRO | 01.04.1982 | 903.024 | 9 | 8.533.577 | L.MEDICA PROLONGADA |
| 6 | ELIAS ENRIQUE HERNAN RODOLFO | DOCENTE | ESPAÑA | 01.04.1982 | 1.143.423 | 9 | 10.805.347 | L.MEDICA PROLONGADA |
| 7 | PATRICIA INES MARGARITA MARIA ELENA SOLEDAD | DOCENTE | I.COMERCIAL MPS | 24.10.1990 | 1.021.032 | 9 | 9.648.752 | L.MEDICA PROLONGADA |
| 8 | POETA HUIDOBRO | DOCENTE | POETA HUIDOBRO | 01.04.1982 | 1.146.125 | 9 | 10.830.881 | L.MEDICA PROLONGADA |
| 9 | ESPAÑA | DOCENTE | ESPAÑA | 01.04.1982 | 1.127.172 | 9 | 10.651.775 | L.MEDICA PROLONGADA |
| 10 | ESPAÑA | DOCENTE | ESPAÑA | 01.04.1982 | 1.207.895 | 9 | 11.414.607 | L.MEDICA PROLONGADA |
| 11 | VILLA LAS DUNAS | DOCENTE | VILLA LAS DUNAS | 01.04.1982 | 1.217.812 | 9 | 11.508.323 | L.MEDICA PROLONGADA |
| 12 | MOV. PORTUARIOS | DOCENTE | MOV. PORTUARIOS | 03.06.1993 | 702.233 | 9 | 6.636.102 | L.MEDICA PROLONGADA |
| 13 | I.COMERCIAL MPS | DOCENTE | I.COMERCIAL MPS | 01.03.1990 | 817.908 | 9 | 7.729.231 | L.MEDICA PROLONGADA |
| 14 | CUNCUMEN | DOCENTE | CUNCUMEN | 01.05.1999 | 800.415 | 9 | 7.563.922 | L.MEDICA PROLONGADA |
| 15 | | | | | | | 139.433.651 | |

Fuente: Unidad de Servicio a las Personas y Gestión Financiera.

Funcionarios cumplen con requisitos que exige la normativa vigente para declarar su cese de funciones y recibir indemnización. El Presupuesto adjunto, debe ser aún validado con los recursos y condiciones que el Mineduc otorgue para tales fines.

| | |
|---|-----------------------|
| Indemnización Docente proyectado al mes de Agosto 2014 | \$ 181.527.157 |
|---|-----------------------|

4.- APOORTE DE COSTOS DE OPERACIÓN Y MATERIALES EDUCATIVOS ESTABLECIMIENTOS SIN SUBVENCIÓN EXTERNA:

| | |
|---|----------------------|
| Costos Operacionales y Material Enseñanza Escuela Cárcel José D. Saavedra | \$ 7.000.000 |
| Costos Operacionales y Material Enseñanza Escuela Especial Divino Maestro | \$ 7.000.000 |
| Costos Operacionales Instituto Javiera Carrera | \$ 4.770.000 |
| Costos Material Enseñanza Instituto Javiera Carrera | \$ 7.870.000 |
| Costos Remuneraciones Instituto Javiera Carrera | \$ 17.143.984 |
| | \$ 43.783.984 |

Fuente: Unidad de Servicio a las Personas y Gestión Financiera.

5.- APOORTE EN GASTOS EXTRA ESCOLAR:

| | |
|--|---------------------|
| Gastos de Extraescolar (actividades calendario) | \$ 5.273.000 |
|--|---------------------|

6.- APOORTE ESCUELA AGRICOLA DE CUNCUMÉN PARA EL DESARROLLO DEL PROYECTO:

| | |
|--|---------------|
| Cuncumen (Proyecto desarrollo): | |
| Equipamiento TP (arriendo arado, coloso, rastra, etc.) | \$ 1.500.000 |
| Equipamiento TP (arriendo tractor) | \$ 1.500.000 |
| Construcción Parador comercial, venta hortofrutícolas | \$ 10.000.000 |
| Cierre área perimetral y productiva de la escuela | \$ 5.000.000 |
| Reestructuración sector Comedor alumnos | \$ 15.000.000 |
| Construcción Camarines, duchas y Lockers | \$ 25.000.000 |
| Construcción Enfermería | \$ 5.000.000 |
| Habilitación Parador Comercial | \$ 15.000.000 |
| Remuneraciones personal nuevo del 2014-2 | \$ 60.610.012 |

Fuente: Unidad de Servicio a las Personas y Gestión Financiera.

OBSERVACION: El presupuesto es una estimación del desarrollo del proyecto para varios años, informado por asesor profesional contratado. Durante el año 2015 se tendrá que priorizar necesidades según avance curricular necesitado en dotación personal, equipamiento e infraestructura.

E. LEY 20.248 SEP.

| ESTABLECIMIENTO | ESTUDIANTES PRIORITARIOS, AGOSTO 2014 | SALDO ANTERIOR 2013 | INGRESO AGOSTO 2014 |
|----------------------|---------------------------------------|---------------------|---------------------|
| Cristo del Maipo | 121 | 0 | 39.671.717 |
| Poeta Pablo Neruda | 187 | 59.779.622 | 28.832.423 |
| Pedro Viveros Ormeño | 59 | 19.102.012 | 4.249.089 |
| Peter Pan | 57 | 20.068762 | 21.857.756 |
| Cerro Placilla | 267 | 85.840.754 | 21.887.461 |
| Cuncumen | 57 | 18.495.288 | 6.397.191 |
| Padre Andre Coindre | 405 | 137.616.174 | 99.929.481 |
| Poeta Huidobro | 50 | 17.260.856 | 1.341.484 |
| Rayito de Sol | 59 | 21.894.251 | 16.971.160 |

| | | | |
|----------------------------------|--------------|--------------------|--------------------|
| Villa las Dunas | 58 | 19.411.453 | 7.580.276 |
| Movilizadores Portuarios | 326 | 114.852.290 | 22.355.969 |
| San José de Calasanz | 124 | 39.289.141 | 2.652.144 |
| España | 197 | 62.004.852 | 20.991.621 |
| Grupo Escolar | 136 | 43.382.043 | 3.136.030 |
| Leyda | 43 | 14.495.727 | 7.583.979 |
| E. Fernández de Asturias | 54 | 20.255.329 | 1.709.802 |
| El Asilo | 2 | 767.862 | 592.797 |
| Huinca | 2 | 458.645 | 986.717 |
| Juan Dante Parraguez | 99 | 25.787.429 | 0 |
| Instituto Comercial MPS | 246 | 64.474.628 | 1.248.749 |
| I. B. José Miguel Carrera | 92 | 28.036.800 | 394.492 |
| TOTAL | 2.641 | 813.273.918 | 310.370.338 |

Fuente: Información aportada por Encargado de Finanzas Reportes Agosto del 2014.
Unidad de Servicio a las Personas y Gestión Financiera.

Fuente: Unidad de Servicio a las Personas y Gestión Financiera.

VII. MODELO DE EVALUACION PADEM 2015

Para ejecutar el monitoreo y evaluación del PADEM, se presenta una planilla resumen, tanto de procesos como de resultados alcanzado en cada Proyecto que conforma el citado PADEM.

PLANILLA EVALUATIVA DE PROYECTOS

| NOMBRE DEL PROYECTO | | | | | | | | | | |
|---------------------|-------------|-----------------------|--|--|-------------|--|--|--------------|--|--|
| N° | ACTIVIDADES | NIVEL DE CUMPLIMIENTO | | | FACILIDADES | | | DIFICULTADES | | |
| 1 | | | | | | | | | | |
| 2 | | | | | | | | | | |
| | | | | | | | | | | |
| 3 | | | | | | | | | | |
| 4 | | | | | | | | | | |

| NIVEL DE CUMPLIMIENTO | |
|---|--|
| Indique el nivel en que cree usted que se ha ejecutado la actividad propuesta, anotando en la celda respectiva a cada actividad, el número que corresponda según la siguiente escala. | |
| 1 | La actividad no se ha ejecutado en absoluto |
| 2 | La actividad se ha ejecutado en menos de la mitad del proyecto |
| 3 | La actividad se ha ejecutado en más que la mitad de lo propuesto |
| 4 | La actividad se ha ejecutado en su totalidad |
| 5 | No cuento con información suficiente para responder |
| 6 | La actividad no es pertinente a mi establecimiento educacional |

| FACILITADORES | |
|--|---|
| Indique los elementos que a su juicio facilitaron la ejecución de la actividad propuesta. Para cada actividad usted puede seleccionar hasta un máximo de tres indicadores del listado que se presenta a continuación, por lo cual usted debe anotar en las celdas respectivas a cada actividad, los números que corresponden a las alternativas seleccionadas. | |
| 1 | Existió una adecuada coordinación entre los actores del sector educativo. |
| 2 | Existió un alto compromiso de los actores del sector educativo. |
| 3 | Se formaron buenos equipos de trabajo. |
| 4 | El PADEM fue conocido por todos los actores del sector educativo. |
| 5 | Se contó con los recursos financieros necesarios. |
| 6 | Se contó con los recursos humanos necesarios. |
| 7 | Existió un adecuado monitoreo de la ejecución de la actividad. |
| 8 | La actividad contó con un responsable claramente definido. |
| 9 | La actividad contó con un plazo claramente definido y realista. |
| 10 | La actividad fue prioritaria para el DAEM y el Municipio. |

| DIFICULTADES | |
|--|--|
| Indique los elementos que a su juicio dificultaron la ejecución de la actividad propuesta. Para cada actividad usted puede seleccionar hasta un máximo de tres indicadores del listado que se presenta a continuación, para lo cual usted debe anotar en las celdas respectivas a cada actividad, los números que corresponden a las alternativas seleccionadas. | |
| 1 | Existió descoordinación entre los actores del sector educativo. |
| 2 | Existió falta de compromiso de los actores del sector educativo. |
| 3 | Hubo individualismo y falta de trabajo en equipo. |
| 4 | El PADEM no fue conocido por todos los actores del sector educativo. |
| 5 | Faltaron recursos financieros necesarios. |
| 6 | Faltaron los recursos humanos necesarios. |
| 7 | Falto realizar un monitoreo de la ejecución de la actividad. |
| 8 | La actividad no contó con un responsable claramente definido. |
| 9 | La actividad contó con un plazo poco definido y realista. |
| 10 | La actividad no fue prioritaria para el DAEM y el Municipio. |

ANEXOS.

DOCUMENTOS, ACTAS Y FIRMAS DE PARTICIPACION DE TODOS LOS ESTAMENTOS DE LOS ESTABLECIMIENTOS MUNICIPALES.